盛京時報

陰曆丁丑一月六日
昭和十二年二月十六日
西曆一千九百卅七年

論說

論安東戲院慘事（敝帚庵）

安東戲院滿洲舞臺。於十三日夜演劇正酣之際。突然失愼。以致觀客逃難稍遲者。共計五百餘人。不幸均遭葬身火窟之慘厄。惟此額數。僅就十四日午前發掘之屍身言之。微諸呈報當局。不知下落者。計八百餘人。慘遭燒斃之總額數。或不在八百以下。亦未可知。加以附近民房。被延燒者。約計四十戶。眞是滿洲空前之酸鼻至慘的一大浩劫耳。

數年前。朝鮮有鎭海電影院。因失火惹起燒斃小學生團體之慘劇。二年前。天津有棲流所失愼。多數難民慘遭燒斃之事。一時駭人聽聞。傳爲一大悲慘事。然較諸此次安東戲院發生之大慘劇。其悽慘程度。彼此懸殊。不可同日而語也。

是時當務之急。爲對於死者遺族暨災黎之救濟慰問。而現下正在由滿日當局以及官民協心戮力。一致善後之際。所以治標救濟之辦法。姑置不論。但前車之覆。爲後車之戒。當此慘劇發生。國人印象深刻之際。須速出以治本善後之計。爰瀝陳卑見。大略如左。

(一)當局對於滿洲國內所有戲園影院及其餘娛樂建築物。亟須審愼檢討。倘有惹起危險之虞。則立即令其停止營業。以便迅速改築。然後始准照常營業。所當注意者。不但由火災觀點觀察之。且須由一切的危險觀點。詳加檢討。以期萬無遺漏。一面當局將從前建築規則。從嚴改訂。所有今後之新建築物。須按此項規則。實行建築。並不准稍或違背。

(二)嚴重規定收容人員。並由當局始終派員監視。決不准超過收容人員。凡營業人倖利心極爲旺盛。動輒藐視一切。唯利是圖。尤其是一遇過節等觀客紛至時期。視爲絕好機會。愈多愈好。以爲得計。其他在所不顧。平素無事之日。可以誇獲利之巨。若一旦遭有變故。則危險損失之慘且大。眞不堪設想。例如此次安東戲院大慘事。在未肇事前。所有觀客。果有無超過收容人員？不無疑問。至少有嚴重調査餘地。

(三)團體行動之訓練。極爲緊要。原來東洋人(日本人在內)之最大缺點。在各個行動。不解團體行動爲何物。詶余不信。請看車站上車或下車時之光景！爭先恐後。推擠掙扎。其紛亂雜鬧之狀。宛如戰場。究不能爲有秩序之團體的行動。夫此種無秩序之行動。僅在車站演之。除不好看不體面以外。絕無損害。亦不足爲怪。然若將此種人民。置之變故猝起之際。則不混亂無狀。自入死地者幾希。蓋今後之非常時。一切的一切。以團體的行動爲前提。所以對於國人。每逢機會。須奬勵之。訓練之。有事之日。使其出以有秩序有規律之團體的行動。以免損害。或僅留最小限度之損害。例如每年舉行之防空演習。爲訓練團體行動之好機會。宜屆期切實實行之。

(四)肇禍責任者之處罰。凡災禍之發生。必有所由來之原因。而原因所在。必有責任。此次安東戲院大慘事之發生。果由建築物不完善之缺點歟。抑亦由營業人之過失不注意歟。當局監督不嚴之所致歟。其原因究安在。其責任誰所負。尤須嚴重追及。萬勿寬假。不但懲前毖後以資鑒戒。並且在事實上。可得到防禍未然之種種參考資料。此爲絕對必要之事。不容忽視者也。

西革命軍勢力愈見增加 馬德里開始決戰
馬拉加失守政府軍受重大打擊

【阿維拉訊】政府軍與國民軍爭奪馬德里之最後大戰、十三日已開始、而國民軍之威力較前益見增加、其飛機重砲襲擊甚力、據云攻軍一隊、在某險要地點已有相當進展、

【瓦倫的亞訊】西國民軍佔領馬拉加後、對政府軍士氣影響極大、西外長伐有且、謂馬德里三個月被圍之損失、尚不如馬拉加失守之嚴重、現時國民軍大部軍力皆可調至馬德里前線、政府軍方面頗感軍力不敷、共產黨已要求令馬德里所有居民無分老弱男女一律動員參戰、

【馬拉加訊】此間秩序已告恢復、國民軍當局正極力從事善後工作、電車及公共汽車均告恢復、居民重歸舊業、各地糧食亦源源運來、糧荒問題已可無慮、國民軍現在各地搜尋殘餘政府軍、近在山澗中、獲得政府軍棄置之大砲多尊云、

外國軍人投効統計
波蘭人佔大多數

【法國貝爾比南訊】茲據官方正式紀錄、在西班牙內戰中、最近五月內、外國軍人之數、由里波多斯路入西投効者、約在萬人之譜、其中以波蘭人及中歐人佔大多數、路透記者十二日會親見五十九人啓程赴西、投効加泰隆軍隊、其中幷有自稱彼等均無英國護照、僅有一人操英語、約略可辨、此等歐陸投効之軍人過境入西者、每日平均約四十名、即在數日以前人民陣綫勢度最高之際、法籍投効軍人尚不及半

法國防委會舉行會議

【巴黎訊】內閣國防委會十二日午後開會、討論國防問題、主席總理勃魯姆、出席者、有陸長達拉第、海長加斯尼、航空部長谷特、內長陶爾讓、財政部長奧利沃特諸人、

猺山概況 58
—猺人社會之展望—

(後)面緊靠墻壁(金秀一帶不在此例)長如人身、寬約四尺高可尺許、板桿、或竹蓆、被褥污穢、呈灰黑色、堆積蓆上並不摺疊、枕爲圓木一段、牀平底面、以免滑動、概無蚊帳因屋內火烟彌漫、蚊虫而不敢入故也、臥榻後面牆上、釘長約尺許之竹桿多枚、或橫加長竹一條、爲懸掛衣服之用、所有日用衣服、手巾、腰帶等類、悉懸掛於桿上、破衣爛服混雜一處、色均灰黑、並無一雜色相間、

(蒙)山傜之領祖、卜泉滴水、板峯等村於結婚之日、用大名公(大名公見上述)來訓話(傜人謂爲料話)並問兩新人結婚後、是否可准予風流、若准(以准爲多)即男女同宿二十晚、此後即各歡所愛、至在該四村範圍內之人往來居宿、均以婦女陪宿爲應酬品(非屬於該村範圍內之人則不能)、亦云怪矣、山內俗習、大概若此、

歌謠

山內傜族、種類既異、而其風土人情及歌謠農諺亦各殊、然其詞句最雅用意最深者、首推坳傜與山子、板傜次之、花藍傜與寨山傜最俗除情歌與野外及赴宴醮會唱和外、所有時令歌及新春歌、則於廢曆正月初二日、以至神怡、至其農諺、同時亦有唱讀、以卜來年之農作豐歉、據說年年新春一歌唱、則歲始豐登、其用意、實不在此殆以彼等以農爲業、出作入息、披(查)星蔵月、終歲胼手胝足於田間、幾有幷日而食之概、故於冬月、百物登場、農事稍暇趁此春耕未到、冬藏已過之新春、群集唱和作樂、以消一年之苦悶、而紀念來年之開始耳茲將各種歌謠譯錄如後、俾使社會人士之參考、

一場傜新春歌、一、春到了老草死、完嫩草生、嫩草別別(蔓延狀)牛想吃、表弟思兄兄不知(兄家作妹字解)、二、春到了、右屋不知春到時、出門得見春花發、得見春花思想兒、三、春到了、右屋不知春到時出門得見竹葉生、抽頭望見木花生、四、春到了、獨獨鐵鐵、(斧鋸聲意)逗犂犂耙、整得犂耙秧地、邀雙(男女成雙意)担糞糞秧芽、五、春到了、竹換竹葉木換花、木換木葉紅烘面(美麗貌)、竹換竹葉細密密、六春到了、百樣佳魚上灘來、沒有細網也難抽、沒有細網也難圍、七、新春到、望見新藤纏舊藤、新藤纏得舊藤斷、新人話好舊人離、

本日三大張半

羅馬尼亞衆院開會 討論外交策
議員演說外長答復質問

【羅馬尼亞京城訊】衆院本日開會、討論政府外交政策、當由全國農民黨衆議員加芬科、以該黨名義、發表演說、謂全國農民黨、對於小協約、巴爾幹協商、及本國與法國波蘭兩國、所成立之同盟條約、尤其是英法兩國密切合作、爲歐洲和平最佳之方面、實堪慶幸、至於蘇俄、既處處表示擁護和平、幷非主張修改和約者、如是泱泱大國、我國不當加以抨擊云、其他各議員對於政府外交政策、繼起提出質問、當由外長恩多奈斯哥答復、略謂、本國利益、現由孟特婁公約爲之保障、又保加利亞、南斯拉夫兩國、最近所成立之友好條約、對於本國因巴爾幹協商公約所獲得之保障、幷未有所妨碍、且南保兩國政府商訂此項條約之際、亦曾以談判情形、隨時通知本國、恩氏嗣對於捷克政府之誠信態度、稱頌不置、幷謂、歐戰後、羅國外交國策旣已決定自無變更必要云、

德各鐵路收歸國有

【柏林訊】德國茲已頒佈新法令、將各鐵路收爲國有、不得再爲股份公司、一切車輛地產、均屬國家公有、由交通部長行使總理之職務、其有董事會之職務、將由國務秘書、及[illegible]行使之、[illegible]府已將各鐵路公司之普通股收回、而各公司原有職員、爲國家之公務人員、

柏林各報均感驚異

【柏林訊】英國軍備借款白皮書發表後、此間各報對其數目之鉅均感驚異、德意志新聞報謂、英國目的顯非限於歐洲一隅、而係意圖應付世界各地情勢、英國本土固須妥爲防禦、而過去一年內之遠東情勢、亦令英國不得不注目東方、加强遠東區內之英國要塞防禦力量、華盛頓及倫敦兩海約均於去歲底滿期、太平洋軍備已進入一新時代、英國自不願令他人佔先、其他英國各要塞如直布羅陀、屬伯羅海伐、新改良、使達現代化之目標、柏林本市新聞則對英國重整軍備工作進行之迅速、特別注意、英政府已請議會賦予全權、以免有誤事機、該報並謂、干涉別國軍備計劃之時期現已過去、希特勒演說中亦謂、各國有權自行決定其軍備需要、英國自動擴軍與他國無涉、然英人當能因此了解德國重整軍備之必要也、

△　△　△

英決大規模實行 計劃改新軍備
發國防公債四萬萬鎊

【倫敦訊】負責人士頃宣稱、財相張伯倫十一日宣布政府將發行國防公債四萬萬鎊之後、軍事上當有大規模革新辦法、其詳細計劃、將於十六日公布其要點如下、

(一)提高軍餉與奬勵金數額、藉使正規軍徵募時、人民踴躍應募、又對於本部軍隊員有本部領土防空之責者、則改良其訓練制度、

(二)多數部隊將實行大規模機械化、按英國當局對於派遣軍隊前往歐洲大陸、參加未來戰爭之念、暫時似已放棄、而着重於本部防務之組織、對空軍建設、則尤爲注重、

意方否認與土訂約

【羅馬訊】日前意外長齊亞諾與土外長魯希都、在米蘭城進行談話後、外間曾有意國擬簽訂地中海東部互助不侵犯一般公約之說、此訊頃由官方加以否認、並謂意國贊成雙方協定、而反對一般性質之區域公約、此項宗旨、現仍未變云、

股東定期會通告

股東先生台鑒敬啓者案查本公司定章股東定期會每年一次於本公司全年賬目結算後行之茲屆二十五年度決算告終定於二十六年三月二日（即夏曆正月二十日）午前十一點在大連分公司開全體定期股東會屆期務祈蒞會是幸特此通告敬祈週知

中華民國廿六年一月三十日

煙台政記輪船股份有限總公司 董事會謹啓

地照遺失聲明作廢

敬啓者敝宅原坐落奉天市北市場十九經路祥業里之地皮計共貳畝〇六厘七毫不意該地照（地照名係蕭樹軍）竟於事變遺失爲此曾在奉天市公署呈請作廢等情該地照無論落於何人之手當作無效特此聲明正月六日

奉天北市場 蕭樹軍謹啓

奉天商業銀行頒發紅利金公告

本行康德三年下期決算股東紅利金業經股東常會決定每股應領紅利合國幣五角訂於本年二月一日起在本行開始支付即希各股東携帶與前存本行相符之圖章來行領取可也除檢領收證分別函達外合再登報公告即請査照爲荷康德四年一月卅日

戶管借劵作廢

劉柏文於十八年間以落東一區劉慶一領名地兩段計一卅六畝一廿四畝戶管兩張借王文賓堂現洋一千四百元立有借據一紙此債現已兩淸但因政變時將戶管借據丟失嗣後落於何人之手概作廢紙特此聲明

王松岩 劉柏文 啓

滿洲國協和會 協和學院招募插班生

專門部中學部『高中』『初中』日語部各級招募插班生若干名希望者請速報名

奉天市大北邊門外中央馬路

龍江省通北縣公署通告

爲通告事查通北縣所放荒地尙有七十餘萬垧未曾墾熟且事變以還遠徙之戶迄未歸段生荒既不能開墾熟地亦復撂荒其影響於國計民生誠非淺鮮茲將通北長治社三甲六井七井八井九井並南北栢川四甲六井七井五甲六井八井等放之南段均已劃爲移民區域復由縣與省方暨中央來員組織墾地委員會調査審議並與在段地主協議地價買賣成立其不在段之地主亦限於康德四年三月末日以前持照來通按地領價勿容延悞除在段各戶業已繳照發價並將各等地價佈告周知外合再登報通告仰各該地主即便照辦幸勿因循自貽爲要

康德四年二月二日

通北縣長于文英

大興股份有限公司奉天分公司招考所屬營業店練習生廣告

查本公司在全滿營業店共計壹百八拾餘家茲爲養成將來中堅店員計特按左列要項招考練習生以資造就此啓

計開

一、錄取額數 正取壹百貳拾名備取四拾名
一、考試日期 康德四年二月廿八日自上午九時起至下午二時
一、考試地點 奉天大南關下頭省立第一商科高級中學校
一、考試科目 一國文、文言與書法、二、算術、筆算、（用鋼筆）、珠算（算盤試場代備）三、口試四、檢査身體、
一、與考資格 在滿洲公學堂及高等小學畢業以上之學力年齡十九歲以下身體强壯者（對有沙眼肺病及其他傳染病者決不錄取）
一、報名手續 一畢業證書（正本）二小型像片（免冠二寸半身）三親筆履歷書、以上一齊送交附近之公司營業店
一、自帶物品 自來水筆（鋼筆及鋼筆水）、鉛筆、水筆墨盒、
一、報名截止日期 各外縣限於二月廿一日奉天城內限於二月廿六日
一、揭曉日期 康德四年三月四日在原報名地之公司營業店公佈之
一、待遇 錄取後先在分公司所在地營業店受短期講習然後分配各店服務到任後兩個月後考查各生成績之優劣月給四元至六元不等但在決定以前一律月給四元
一、入號手續 正式錄用者應於三月十五日以前覓具殷實商保經附近營業店調査合格後附以證明書送交奉天分公司如經過定期未辦前項手續者即取消採用以備取生頂補

奉天滿蒙學校招生

一、修業年限 各科一年
一、招收額數 初等科（乙）新生五〇名 初等科（甲）插班生約二五名 中等科（乙）新生五〇名 中等科（甲）插班生約二五名 高等科 新生五〇名 研究科 新生三〇名
一、報名期限 考試前一日止
一、考期及試驗科目 二月十八日（試驗科目簡章詳載）
一、開學日期 康德四年二月二十日

簡章附郵票二分即寄 遠道寄宿者附備寄宿舍
校址奉天商埠地南三經路 電話（二）二五五一

天理學院招生

一、額數 本科約五十名 豫科約五十名
一、資格 高小卒業及中學修業者爲合格
一、報名截止 二月二十八日
一、待遇優點 詳見簡章 函索簡章附郵票二分
一、校址 奉天琴平町八番地天理敎滿洲傳道 奉天出張所內電話（3）二七一八番

日語教授 日滿書院招生

新班開學日期 三月二日
普通科 第一學期（初學者）
普通科 第二學期（四個月以上學修者） 第三學期（八個月以上學修者）
高等科 第十一期（一個年以上學修者）
地址 奉天大西門裡瀋陽縣胡同電（四）三三四六番
簡章 函索即寄 插班隨時入學

奉天漢英打字學校招生

（原名華英打字學校）
宗旨 以養成社會急需專門人材爲宗旨
科別 打字科（打字、公文、日語、家庭） 簿記科（商業、銀行）
性別 男女兼收兩校教授
待遇 四個月畢業期滿由本校介紹職業
開學 二月十日起隨到隨收簿記科三月一日開課
校址 本校中街皮行胡同分校大北關橫街快馬常胡同
備有簡章函索附郵票三分即寄代打各界文件

奉天市職業養蜂學校招生

科別 講習科三十名限授科不限
資格 高小卒業或有同等學力者
課程 日語養鷄學、養蜂學、人工蓍王、珠算
考期 陽曆二月十八日外埠隨到隨試有證書免試
校址 奉天大南關通天街下頭福安里
備有詳章函索附郵票二分即寄
出品部 蜂種、巢礎、蜂具、蜂箱、廉價分讓

日語專修 錦州日語研究會招男女生

班別 本科（速成、深造、高等）研究科共二年畢業休學者聽
新班開學 二月十六日及三月一日（舊有七班隨時招插班生）
課程 會話、讀本、譯解、文法、新聞、公文、戲曲、小說、書翰文、
地址 錦州省公署胡同
教授方法 滿人講解日人發音
簡章備索（有宿舍伙食）

新京文化學校招生

名額 本科豫科若干名新生一〇〇名
報名日期 康德四年二月二十日止
開學 康德四年二月十五日
費用 半期學費雜費校友會費共貳拾二元
修業年限 豫科一年本科二年
科目 由本學期添簿記要項商品科目
校址 新京南關大街 宿舍完備

推究實踐破除江湖惡習保存國萃 隆中策

郵寄批命理一生大略近年細詳兩元中批五元大批十元書某省生人四日覆件
收件處奉天商埠地北二經路楊學里西永慶里附設客室談命兩元

明淸民初人物誌

昨年陽歷七月七日九日即是陰歷人廣告中預刊蔣介石仲冬必大波折屆期果遭西安之難昭昭在人耳目將八字利於丁丑年原刊已詳馬占山本年丁丑又露頭角決無丙子年馬榮認子天津法院纏訟之奇辱
係各名人八字一生事蹟記載甚詳何人閱看均能明瞭定價五元祇收三元郵費在內

看命最精要之書 號稱難讀滴天髓徵義著解 紫微斗數 詳載 年終出版

南素蠟

南素蠟其原料係由植物中之液體提煉而成製造成燭用以敬神奉佛非常至誠在其他各埠祈禱神佛及婚喪喜慶莫不以素燭爲最隆重之儀式盖其品質純素不雜牛星葷穢所以敬神奉佛無虞輕褻衞濱惟默査國內之善男信女狃於舊習依然沿用獸油所製者因循不拔未免缺憾本店主鑒於前述情形不惜工本採辦超等柏油謹製各欵素燭能在燭上堆畫人物八仙龍鳳花卉等景維妙維肖此外備有檀香主香燒紙錫箔等供獻社會人士之採購各大都市南貨舖稻香村及各絲房均有經售寺廟燃點之大燭每對百斤或五十斤者均可定製其他茶食南貨化粧品罐詰食物禮品紹酒南腐乳無不全備價廉

製造總批發奉天大北門裡 新鼎豐 電話（四）二七八二
支店奉天大西邊門外 新鼎茂 電話（二）三〇一六八

盛京時報社營業部啓

啓者敝報爲便利閱戶靈通消息起見將下列四縣各委經理一員以資推銷而廣宣傳
敦化縣盛京時報分社經理 張紫恒
木蘭縣仝上分社經理 王德文
綏稜縣仝上分社經理 劉幼星
阜新縣仝上分社經理 趙野樵
嗣後如有定閱報紙刊登廣告者希就近向以上各該縣分社經理接洽爲荷恐未週知特此公佈

盛京時報社營業部啓

逕啓者敝報爲便利閱戶靈通消息起見特於龍江李三店設立代派處委陳陸陽君經理一切如有訂閱報紙或刊登廣告者祈就近前往接洽可也恐未週知特此公佈

盛京時報社營業部啓

新式簿記招通信學員

人非有專門的學術不易在社會上立足欲學新的專門學術又因維持現在的環境和職務而又不能離身惟有投入本會函授部學得新式簿記爲最好的一個良機因爲通信教授第一不拘時間第二不曠正業詳細章程請附郵票四分寫明寄交新京滿洲郵政局私函信箱二號即寄

駐京大連銀行簿記講習會函授部啓

奉天日語研究會

◉新學期 自二月十六日各科一律開始
普通科 各科五十名 高等科 各科五十名
中等科 各科五十名 深造科 各科五十名
◇文法講義 ◇插班隨到隨錄 ◇寄宿生不收 ◇寄宿舍院內備有
各科每星期兩小時
奉天大南門裡

奉天商工銀行第五回紅利金分配公告

本行第五回股東紅利金業經股東常會決定分配如左茲定由本年一月二十六日起在本行開始支付即希各股東携帶與前存本行印鑑相符之圖章來行領取可也除檢附領收證分別通知外合再登報公告即請査照爲荷

第五回紅利金 自康德三年七月一日至康德三年十二月卅一日

每股合國幣貳角五分（按週年五厘計算）

康德四年一月二十六日

奉天商工銀行股份有限公司啓

三中全會日昨開幕
寧市空氣平穩
本會議定自今日開始

【南京十五日電】出席三中全會之各要人、現陸續到京、南京空氣、極爲平穩、新聞報等、亦甚平靜、於十四日以前、到達中央之提案、僅不過七件、據大局觀之、三中全會、當不能提出特別重大之議題、十五日午前九時、在中山陵前舉行開會式典、同日十一時開預備會議、實行選定首席團、審查提出議案等、本會議定由十六日起開會、蔣介石昨日由滬乘飛機已入京、地方軍閥間勢力的關係、竟顯示新局面、現不問種種事宜、表示中國現狀之複雜性乃至南京政權之脆弱性、頗堪注目、

地方軍閥及政客
均拒絕出席會議
國府竟暴露脆弱性矣

【南京十四日電】地方軍閥對三中全會之態度如何、爲表示中央政權統治力之地理的範圍、並安定政局之測定器、一般頗爲注目、三中全會、定於十五日開幕、不論中央之如何勸誘出席、地方有力軍閥及政客、依然對中央統一全國之標語、態度頗爲冷淡、堅持獰笑的態度、頃判明決定均不出席三中全會議、故使警戒暴露國民政府脆弱性之中央首腦部、異常焦灼、

即在西南蟠踞之反獨立地方軍閥李宗仁、白崇禧兩巨頭、在根據地廣西、堅持沈默、該氏等北上說、竟歸國民政府之宣傳、暴露中央側之醜狀而已、

除桂派以外、四川之劉湘、雲南之雲龍山西之閻山錫、山東之韓復渠、冀察之宋哲元等、與中央軍閥間、恰如有密約一般、均拒絕出席、各在根據地、對蔣介石一派之官用機關三中全會、除冷淡靜默外、眈眈注視、

因西安兵諫事件之結束、南京政權之基礎、爲某種程度之強化、其全國統一安定、使華人感覺更進一步之外觀、當此之時、地方有力軍閥、違反一般預測、西安事件後、對南京政權、將其遠心的傾向、更呈深刻明瞭、結果、南京政權與

閻錫山將赴寧

【太原十四日電】閻錫山昨日由河邊返并、定日內赴京、出席三中全會、又閻以綏境晉軍戰死甚多、特電傳作義舉行追悼、

宋哲元返平

【天津十四日電】宋哲元在津度歲事畢、定十六日返平、處理政委會一切政務、

三中全會在即
各中委均晉京

【南京十四日電】三中全會明日即當開會、現港滬各中委已先後來京、大會辦事處正分別依次送達議案草稿、以便提出討論、明晨各中委先赴孫文陵園謁陵、然後開會、

【上海十四日電】孔祥熙今日乘京滬特別快車附掛花車赴京、出席三中全會、

【長沙十四日電】桂省政府主席黃旭初、今日過湘赴京、出席三中全會、

【南京十四日電】何鍵昨日午後三時、至國民政府晉謁林森、四時至行政院謁秘書長翁文灝、報告湘省政情、

蔣介石返寧

【南京十四日電】蔣介石以假期已滿、並因三中全會開會在即、乃於今日上午十時、乘容克斯機、携宋美齡等返京、至明故宮機場降下、到場歡迎者、有張繼何應欽等百餘人、蔣下機後、與歡迎者、含笑爲禮、精神甚健、當赴軍校官邸、並向何鍵等垂詢一切、

蕭振瀛拚命
疏通復歸華北

【上海十五日電】聲稱東裝外遊、刻居上海之蕭振瀛、在滬寧間往復頻繁、歷訪南京及日方要人、宣傳冀察政權無有人物必須本人出馬、方爲適任等等、大行復歸運動、而國府要人、早已一致下以鑑定書、謂『蕭氏人格卑劣、業經試驗竣事之人物也、』傳聞何應欽對蕭之態度、甚爲憤慨、由此種情勢觀之、蕭氏之復歸華北、希望極薄、最近蕭氏殊覺沈悶、藉酒及跳舞以消遣、

蘇聯國情愈動搖
反斯達林熱瀰漫

【東京十四日電】蘇聯內部之反斯達林陰謀、於檢舉兵工本部事件同時、並漸次擴展、頃據外務省接到柏林、華沙倫敦等各地消息之公電、傳謂共產黨赤軍蘇聯政府內部、最近發生相當深刻之軋轢、據觀當前已逢一九一七年現政權成立以來之最大危局、溯去年赤諸維夫事件以來、以關係反斯達林運動理由逮捕者、已達一萬人之多、其中包含共產黨中堅分子赤軍將校多數、準是以觀、反斯達林陰謀、已侵潤到各方面、似漸次危害國家基礎矣、此外、外務人民委員李特維諾夫夫人、最近亦遭逮捕、斯達林氏與赤軍總帥勃羅希洛夫元帥間、發生間隙、近該元帥辭職、以遠東軍司令官布留海爾將軍繼其後任、李特維諾夫氏亦被放逐、將由莫斯科轉任駐巴黎或羅馬大使、凡此等等情報、不一而足、其他、據十一日美聯社電報、傳有代理國防人民委員杜哈赤維夫斯基氏及其他逮捕說、吾人由國外電信嚴重檢查蘇聯政府當此消息傳出一點觀之、蘇聯政府內部的動搖、可以肯定、至於此等動搖、不僅由於杜洛基派陰謀、勞動者農民等、因食料品及其他生活必需品不足等、對斯達林不滿日增、頗爲深刻、亦一因也、因此、相傳本月四日、以食料不足及反對逮捕反斯達林派爲理由、發生暴動、蘇聯保安隊之市街用坦克車、爲鎭壓出動、結果、死者十五人、負傷者四十人、故動搖漸次擴大、似屬事實、

（漫畫斯林達書記長）

楊訪顧商談

【西安十四日電】楊虎城日內前赴三原一行、楊定一二日內返西安、訪顧祝同商談、

日第七十次議會
十五日再開幕矣

【東京十五日電】林內閣試煉之第七十次議會、定於十五日午前十時、在貴族院開幕、林首相兼攝外相致施政方針演說終了後、貴族院各派代表致質問、研究會渡邊千冬子爵、與前次議會一般、關於憲政問題、質現內閣之方針、一方衆議院、自午後一時開幕、林首相致與在貴族院所致一般之施政方針演說、次之結城藏相、於萬相睽睽之中、致財政經濟之施政方針演說、終了後入質問戰、民政黨代議士小泉又次郎首次質問、

對滿鞏固親善關係
具現列邦共榮目的
林兼攝外相之外交演說

林兼攝外相

【東京十五日電】停會終了之第七十次帝國議會本會議、在林首相兼外相之演說中、關於外交之部分如左、

擬攝外務大臣、想欲略述所見、政府依據國際正義、以確保東亞之安定、具現列邦共榮之目的、遂行舉國一致之外交國策、爲欲期明徵國際關係、故對於與滿洲國之親善不可分關係、益使其鞏固、及調整對華對蘇之關係、須特別留意、先就對中國之關係、日本帝國以與該國俱確保東亞安定爲念曾行努力、而中國側、若充分理解日本帝國之眞意、則兩國間發生種種問題、甚爲遺憾、此際融和兩國民間之感情、圖國交關係之明朗化、互相攜手期東亞安定之實現、想爲緊要、因此相互努力於兩國之地位挽回、不單爲政府、特剩戟民間之接觸、與舉日華提携共助之實績同時、進而持排除如阻害日華提携共助之決意、決心欲圖兩國國交之調整、其次關於與蘇聯之關係、亦述及之、爲東洋平和、同聯邦必須正當認識、在東亞之日本帝國地位、努力於兩國互相融和者、固勿待論、此際促進兩國間諸懸案友好的解決者、爲合於該目的、故吾要望蘇聯邦當局、亦立脚於大局的見地、以對此協力、日前與德國政府之間、成立防共協定者鑑於近時世界、就中於東亞第三國際之活動、有顯著者、故爲有安定東亞責任之日本帝國、乃爲當然不得不採取之措置、眞爲適於時宜者、政府爲期勿誤本協定之運用、而收充分之効果計、思盡最善之努力而爲之、欲使與日本二大友邦之英美兩國親善關係愈爲強化之日本帝國方針、始終不變、日英兩國間、雖存有急待調整之各種問題、然均無有阻碍日英親善關係根本之性質、相信兩國如能互相諒解、當可調整、又關於海軍軍縮問題、日本自今年度、即立於條約圈外、然於堅持不脅威不侵略方針之從前態度上、毫無變更、固無須贅述、最後應力圖對外貿易伸張者、乃於日本發展上不可缺之要件、尤其徵諸現下日本經濟情勢、痛感其爲當面之急務、政府除極力排除對貿易伸張之障碍外、並更進一步、爲肅振貿易、必將研究適切之施設欲實行以上所述者、如不舉國一致協力、必難收所期之成果、於是切望諸君予以協力云云、

貴族院本會議
渡邊首次致質問

【東京十五日電】貴族院本會議、俟林首相演說畢、渡邊千冬子爵登壇質問、略謂、予曾於一月廿一日向廣田內閣質問施政一般、然因總辭職、未得答覆、頗爲遺憾、該質疑非問責、竟爲質問所懷之二端、故林內閣於適當機會、請答覆之、即略述一月廿一日之質問要旨、

一、雖高呼中日親善、然頃被逆宣傳、此是否未確立對華外交、

一、在歐獨裁政治、在我國以爲不適合、當何如、

一、關於德育之所信如何、

林首相答謂

對於對華外交、願以明朗外交進行、政治式樣、相信恪遵憲法條章、德育須與智育並進以相實行、

四十五分、阪谷芳郎男爵登壇、首對增稅問題質問曰、『從前增稅、乃爲立十年財政計畫、今次增稅殊亘、並非爲此、我人希望藏相對今次增稅、宜就經濟界及其他方面所受影響着想、樹立將來計畫、』

嗣即轉而對外交問題質問、林首相答曰、『外交上對俄關係、願謀双方可能的圓滿解決、蒙古境界問題、帝國政府思努力舉得成果、對華關係、儘力調整、軍備方面、力避徒然的競爭、欲於財政上可能之範圍內爲之、』

繼而結城藏相爲對增稅問題、初次答辯而登壇、略謂、關於增稅、須注意對經濟界及國民生活不給予龐大影響、即爲不齎來物價昂貴、又對國際借貸不招來惡影響計、對於前內閣豫算、加以檢討、乃因時日太短、不過加以二億七千萬圓之節減修正耳、且編成豫算、就中對增稅、俟充分研究後、加以多少修正、增稅對國民課加負担、寔爲遺憾、然或能諒解政府意嚮之所存云云、

阪谷再登壇、增稅須有如何目的、林內閣三億圓增稅問題之目的、令人不解、政府以如何目的實施增稅、使國民加以負担歟、

結城藏相謂『此次增稅、由內外情勢及國防充實、國民生活之安定等觀之、不得已而實施云云、

午前十一時五十五分散會、

林首相施政方針
演說要綱

【東京十五日電】林首相演說要旨如左、

今次內閣更迭、適值七十次議會開會中舉行、不得已再三休會及停會、故現竭力開皇猷翼贊之道、對於議員諸君、空費貴光陰、此實爲遺憾之至、新內閣之政綱、已於八日聲明、即無論如何性質內閣、須基於我國國體本義、而實現肇國理想、此乃施政之根本、故政府明徵國體觀念、努力闡明尊王大義、此不待言者也、如謀產業振興、則必適應內外經濟情勢、且更有保護施設及適切統制之必要、故不使國民創造力企業、心萎縮沈滯、而更進一步、使之助長、乃爲必要、新內閣甚於此大方針、實現懸案之庶政一新、就中須謀國民生活之安定、故政府遂行公明正大政治、斷行適合時局之革新、新內閣因議會開會期中成立、故前內閣所提出之預算案法律案、曾一時取消、從而新加檢討、唯時間關係、不能充分審議檢討、故在預算案、爲謀安定國民生活計、鑑於抑止物價騰高趨勢之必要、企圖中止一部預算金額之使用、其中止使用金額、約達二億七千萬圓、然適應時運之各種政策、必期節節實現、對於前內閣所計畫之各種方策、亦極力注意、以期美滿進行、又爲遂行國防整備充實、以及其他緊急事務、對於歲入缺乏之點、無論如何、不得不待增稅、而除增稅補助外別無其他良策、因此將現行稅制、暫定提高稅率、並提出臨時租稅增徵法案、設若干新稅以處理之方針云云、

衆議院本會議
林、結城致演說

【東京十五日電】衆議院本會議、午後二時半開會、關於解散與否、空氣頗爲微妙、議場殆無空席、富田議長首招林首相、林即登壇、在席上由擴草案、致與貴族院所致一般之施政演說、次之、以兼攝外相之立場、略述外交演說、次之結城藏相登壇、致財政演說、

政府向衆院
提出預算案

【東京十五日電】政府頃將豫算案向衆議院提出如次、

一、昭和十二年歲入歲出總豫算案、並昭和十二年度各特別會計歲入歲出豫算案、

二、豫算外必需爲國庫負擔契約之案、

關於鈴木總裁退休
政友顧問懇談

【東京十五日電】政友會、昨夜六時、在黨本部開顧問懇談會、席上關於鈴木總裁病狀及任總裁問題、交換意見、結果、衆認總裁一角、非祇關係政友會之存亡、亦國家之一要人、最近鈴木病情轉劇、唯有引退爲是云云、但僅關於時期及方法、衆口紛紜、有謂即時使之引退、有謂待議會終了時引退爲佳、更有謂方法宜使鈴木總裁自動告休爲妙、而此三者中、以『實現引退』問題、不許遲延』之強硬意見爲有力、惟當日顧問、並未講求何等具體處置、認爲現今尚非實行時期、但鑑於事態之重大性、公議今後臨時開顧問會、講求適宜處置、十時後始散會、

國同開代議士會
決定對政府態度

【東京十五日電】國民同盟十五日午前十時在院內開代議士會、決定對現內閣之態度、席上安達致演說暗示該黨方針、

一、對華外交之再建、即清算廣田外交、放棄漫然親善協調方針、以毅然的態度、非敢自主積極之外交不可、

一、改革行政機構、非當粗閣不實行、則不能實施、廢合各省、不如增設國務大臣、減少額數、非改革內閣制度之根本不可、

一、以國民負担爲不均衡、敢行增稅、爲不合理、就中延期地方交付金、更爲不可、

一、解散議會、不敢回避、政府宜不戀戀通過預算案、爲遂行政策、解散議會、以圖謀政局之進展、

一、須招集臨時議會、此次議會、以所謂實行預算之通過而終了、是故爲實現改新庶政計、召集臨時議會、且上提必要的追加預算、

政友會顧問
開全體會議

【東京十五日電】政友會黨內事情、刻呈紛糾錯綜、顧問等憂慮事態、十四日開顧問會議、山本氏致顧問會之宗旨、以黨內革新問題、新黨運動、總裁問題爲中心、有所協議、要之、協議中心、似爲退休總裁云、

社大黨勸誘提出
改正選擧法案

【東京十五日電】社大黨以確立實現大衆政治之勤勞議會爲目的、決定向政府要求改正選擧法、十五日使安部黨首及黨代議士訪見政民、國同、昭和各會派、幹事長、勸誘提出改正選擧法之決議案、即關於發揚議會機能之決議案、爲發揚議會機能之基本的條件、政府以如左要項將改正選擧法案、即時提出議會、

一、採用大選擧區比例代表制、二、提減有權者年齡、三、擴充選擧公營、四、撤廢保証金、五、選擧肅正之澈底化、

衆院預算總會
開理事會

【東京十五日電】衆院預算總會理事會、十五日午後零時半起、在院內開會、協議預算審議方針、大勢略一致如左、

一、自十七日開總會、迄三月七日終了、一、分科會需時六日、一、因時間短少、短縮一人之質問時間、

實行預算額決定
卌七億六千餘萬

【東京十四日電】政府關於議會再開後、即將提出之本年度總預算案、及各特別會計預算案、舉行各種重要審議、結果、已決定中止踏襲實行前內閣所提出之預算案、而爲其實行預算額、減爲二十七億六千七百萬圓、此已在十三日閣議正式決定、然環繞軍部預算、本藏省當局與軍部當局間、意見各異、雖傳有釀成對立糾紛、但十三日閣議席上、始得軍部側之諒解、即軍部預算、雖在表面上並不變更、但在實際上中止使用二千三百萬圓、此已在政府部內完全獲得諒解、然關於此種問題、必將惹起議會問題之情勢、即十二日閣議席上、杉山陸相、對結城藏相略云、財政當局將陸軍預算十億二千七百萬圓中、將二千三百萬圓、由各省削減滾存同樣、作實行中止額、而於事實上削減、然陸軍對此一事、並無與以何等承認之事實、陸軍對於此點、毫未聞知、然而現下宣傳陸軍對此已與以諒解、此實爲僞瞞議會及國民云云、而對藏相嚴重抗議、即軍部主張爲中止、行二千三百萬圓預算、乃大藏省僞瞞的行爲、陸軍對於豫算、實施過度期、必與結城財政之物價騰貴抑止策、互相協力、至於經費節省案、陸軍當然表示完全的贊同、又關於下年度之滾存額概數的觀測、雖曾行懇談、然對於十二年度預算滾存乃至節減性質、並不同意中止實行、故大藏省觀測明年度將發生之二千三百萬圓問題、此純係完全的豫想、即不待決算而斷定者乃係不可解事、據大藏省當局見解、陸軍預算二千三百萬圓中止使用、乃事實上、在十一年度決算滾存使用金額、此種程度之金額、當然在十二年度亦將使用滾存金、故新預算內中止實行、亦毫無不可、而以此種態度、臨十三日閣議、然席上結城藏相、杉山陸相、米內海相、行交換各種意見結果、兩軍部大臣、言明在議會承認中止實行預算之旨、部內波瀾、始得圓滿結束、

陸軍不滿消極政策
要望積極實行策

【東京十四日電】杉山陸相、在十二日閣議席上、對於林首相、結城藏相、試行關於具現庶政一新之質問、是乃予林內閣革新政策一刺戟、以闡明陸軍態度者焉、惟是陸軍對修正壓縮豫算所表現之林內閣消極方針、頗抱不滿、希望林內閣迅速將其政策、爲具体的決定、移諸實行、而陸軍自身、除實現充實軍備外、並於貿易產業上、眞實建設躍進日本偉容、即先亘國家產業經濟金融全面、順應時代要求、斷行革新、在促使招來生產力急速勃發同時、並迅速着手實現滿洲五年計畫、謀煤油鐵及其他原料資源自給自足、謀民力向上、爲緊急要務、近由杉山陸相、對於此等諸點、率直披瀝意見、似求林首相重大考慮、

政府提出之
諸法律案

【東京十五日電】政府十五日午前九時半、在院內開閣議、決定將如左諸法案、提出議會、

一、臨時租稅增徵法案、一、法人資本稅法案、一、外貨債特別稅法案、一、揮發油稅法案、一、有價證券移轉法案、一、明治四十年法律第二十一號中改正法律案、一、關稅定率法中改正法律案、一、昭和七年法律第四號中改正法律案、一、關于鐵輸入稅免除法律案、一、輸出統制法案、

蘇聯參謀總長
訪問立陶宛京城
會談結果頗堪注目

【莫斯科十四日電】赤軍參謀總長亞歷山大、伊里喜、伊威格洛夫元帥、十四日離莫斯科、赴立陶宛京城、聞該元帥出席立陶宛、獨立紀念祝典後、預定訪問拉脫維亞京城、及愛斯特尼亞京城、該元帥歷訪三都、外傳因該三國參謀總長之招聘、關於軍事問題、交換重要意見、

故由對滿關係之緊迫觀之、會談結果、頗堪注目云、

日緬交涉
已趨一致

【紐特里十三日電】日本代表米澤總領事及緬甸代表傳秀庫萊庫利氏間之日緬交涉、前於去年十二月初旬以來、在紐特里市會繼舉行、而關于色物綿布分攤問題（即按比例分攤）及其他全題目、已達到一致、茲爲整理案文、決以十三日暫時中止交涉、並擬最近再開、以行條約案之最後的檢討、關其主要之和協內容如左、

一、日本政府、受諾緬甸政府——以色物綿布種別分攤爲原則之提案、

一、緬甸政府、關于品種別分攤數量、品種別間之融通數量及滾入次年度數量等、承認日本政府之主張、

在陝中央軍
開至鳳陽一帶

【西安十四日電】在陝中央軍、已開至鳳陽寶鷄一帶、黃杰奉顧祝同命、前往犒勞、

教皇對謝大使
贈寄勳章

【東京十四日電】由羅馬法王贈寄駐日滿洲國大使謝介石氏之勳章傳達式、於十三日午後七時半在麻布之羅馬法王使節館舉行矣、而對謝大使贈寄勳章者、因前年羅馬法王廳於宗教上承認滿洲國設置使節之際、正担任外交部大臣之謝大使、對於援助傳道、貢獻友好關係、頗爲盡力、故致感謝之意云、

蘇聯駕駛員
啓程橫斷北冰洋

【莫斯科九日電】蘇聯航空界勇士福里赤氏等七名、九日午後、由莫斯科飛行場啓程、就翔破二萬公里北冰洋之壯途、聞該機橫斷西伯利亞、抵伊爾茨克、從此北行、豫定經貝稜岬、蒂克西灣、狄克遜、阿爾翠根港、歸還莫斯科、

日護國英靈合祀祭
預定四月底執行

【東京十三日電】在滿洲之曠野、或在華北之曠野、服務護國第一線重任而悲壯陣亡之將兵、現下仍不斷發生、而爲安慰英靈、擬於四月底靖國神社春季大祭之前、即四月二十六七日前後、執行盛大合祀祭、而現下努力調查應合祀之勇士英靈、又新合祀者氏名、定在三月中旬以前奏上、仰天皇御裁下、據現下調查、本年度去年尤多、其中昨秋十一月二十三日、在華北玉田縣痛感責任悲壯自殺之山海關守備隊長古田龍三少校以下約達一千名、此外警察滿鐵關係者等、亦達十數名之譜、尤中東京部隊陣亡者英靈六十一柱、首先合祀、又臨時合祀祭略達三千名、其中新合祀者遺族、決由全國各地屆時招待、故屆時東京九段靖國神社、必呈一番盛儀云、

賀正

迎春之曲

麗歌 REGAL

百代公司 Pathe

百代唱片
定價壹元六角

麗歌唱片
定價壹元壹角

百代精華片

筱桂花　馬振華哀史
劉翠霞　空谷蘭　勸愛寶
(白玉霜)　蘇小小
(喜彩春)　三節烈
余叔岩　捉放曹
王少樓　四郎探母
言菊朋　武家坡
譚富英(金少山)　法門寺
馬連良　四進士　洪羊洞
譚小培(王芸芳)　打魚殺家
譚小培(金少山)　空城計
高慶奎　史可法
李白水　男起解　硃沙痣
管紹華　打棍出箱(鬧府)
梅蘭芳(三張)　玉堂春
程艷秋　罵殿
荀慧生　白娘子
李多奎(時慧寶)　六殿
楊小樓　長板坡　漢津口

金少山　鍘美案　御果園
郝壽臣　連環套　盜御馬　座寨
周菊娥　(七擒孟獲)　(張廣才掃松)
金鋼鑽　秦香蓮
秦鳳雲　珊瑚傳
張春山　花子巧報
王佩臣　獨占花魁
張茂蘭(張繩武)　武家坡
王人美　漁光曲
陳玉梅　燕雙飛　催眠曲
蝴蝶　空谷蘭
黎莉莉　新鳳陽歌
胡珊　迎春曲　月灣灣
談英　踩高蹺　七重天
算命　野馬跳溪
楊翠喜　孔雀開屏
十八摩　雨打芭蕉

麗歌精華片

常立恒　借東風　頭二段
李盛藻　蘇武牧羊　頭二段
蘇武牧羊　三四段
筱愛茹　甘露寺　馬嵬驛
尚小雲　三娘教子　頭二段
李世芳　宇宙峰　頭二段
徐東明霞　青楓亭　王堂春

時世寶　釣金龜　頭二段
裘盛戎　連環套　頭二段
喜彩春　可憐的秋香　頭二段
花蓮舫　馬寡婦開店　頭二段
張筱軒　華容道　草船借箭
毛世來　詹世輔　傅世雲　探親家　頭二段

種目繁多不勝枚舉

盛京時報社

安東大火善後措置
民部開會協議
先派專員急講措置

【新京專電】因安東滿洲舞台之災禍、意外慘大、對此救濟、頗爲緊急、故中央民政部於接到現地報告同時即召集社會科員等關係各員、決定本部之應急善後措置、茲於十五日午前十一時半、由大津總務司長、王社會科長、都留醫務科長等參集會議云、

【又電】中央民政部接到安東戲院大火報告、即開會議協議對策、同時派遣地方司事務官關慶紳、衛生司防疫官桑波多、事務官狩志堅等、急往現地講求應急措置、該一行已于十五日午前八時、乘光號快車離京赴安云、

平北知事災中慰問

滿洲舞台罹災明中、於午后十時半、平北知事美座氏、即赴省公署王署長、對此慘劇深表同情、代表平安北道、陳述慰問之詞、省長對此極表謝意、又該氏以現場臨近省長公館、深恐波及、然幸免於難、但王省長並未顧及自宅危險、督勵部屬、努力消火、嗣接約有死者八百名之報告、面目蒼白、一時無話、繼而淚下、飭令部下努力慰被災遺族、及救濟被災者、以期萬全云、

恩賜扶濟會弔慰頒給二千圓

【又電】民政部會議結果、決定先由恩賜扶濟會贈弔慰金三千圓、並由呂大臣向王省長發電慰問、至於具體的救濟策、決俟本(十五)日晨急往現地之關事務官返回報告後、再講求對策、

省署電請中央撥救濟金

【安東電】因滿洲舞台失愼附近商戶、焚燬者廿三家、損失估計三十萬圓、安東省公署王省長、別宮總務、植本警務兩廳長及各職員、自昨晚以來即在與現場相隔一條路之省長公館設本部、徹夜協商善後辦法、結果、除即時電請中央撥給救濟金外、並與警察廳、縣公署、商務會、協和會協力、設法救濟云、

奉天白系俄人義賑五十元

對於安東未曾有之大慘案、已由全滿各方面絕大同情、造成滿日親善融和之諸多美談、奉市協和會、決即爲救濟起見、對於全滿日機關呼籲以期諸萬全救濟、同時派遣係員三名急往該地問候、並調查被害情形、此外白系俄人奉天事務局聞聽該慘案、即時義賑五十圓、現各方面莫不欽佩、

籍貫判明之屍体三百具
昨晨向遺族引渡
此外二百具性別亦不詳無法辦理

【安東專電】迄至十四日晚六時、滿洲舞台慘禍之屍體百卅四具、已引渡於其遺族、其餘五百人中、籍貫判明者、約有三百人、將於十五日晨八時引渡、尙有二百人、男女性別不詳、不能引渡云、

【又訊】滿洲舞台之空前火災、遭慘死者、約達八百餘名俟鎭火之後、於十四日午前八時起、開始驗屍、在正門及兩太平門出口、屍骨堆積如山、且僅剩骸骨、呈現人間地獄、臭不可聞、慘不忍睹云、

掘出屍體約八百人

【又訊】迄至十四日下午二時半、屍體發掘告終、結果、成原形者六百五十八人、再加不成形者、估計約有七百五十或八百人、盡死於火窟、現場附近、罹災者遺族蝟集、惡臭撲鼻、宛如活地獄、犧牲者大部分爲滿洲街居住者、附屬地居住者約二百人、新義州居住者三十人、其中廣濟街藥舖老天祥一家廿一口、一無二所留、全被燒斃、爲狀極慘、

賣花燈者

起火原因似火爐過熱
警署刻正調查中

【安東專電】滿洲舞台慘案原因、刻下由安東警察廳及安東日本警察署、派員前往現場愼重調查、據云、共起火原因、乃係票友屋內火爐過熱、且因建築物係木造房屋、並在木板外而因刷油漆、致火勢甚速、歷致今次空前慘案、又經營人乃係日僑、因此營業取締上、日本側警察觀業取締及滿洲側警察之取締、多不一元化且從事員及觀衆、均無訓練、並因値天冷、身着防寒衣而使防得靈敏活動、此種種惡原因外、出入口門戶因左右兩開、因此一時爭先欲外出之觀衆壓力、不得全開、故今後鑑於多數犧牲者、凡公衆多數出入之建築物取締上、以及其他各點、充分加以考慮、應改善者立即改善、俾謀防止再生此慘案云、

因滿洲舞台失愼、燒斃者之確數、現尙不詳、迄至十四日上午十一時、到市內三處罹災者號房報告失踪者、有八百七十人、且於現場掘出之屍體、迄至上午十時半、估計五百人、推定死者當不下八百人、至於失火原因、安東署刻正審詢該舞台經理飯田郁郎氏、由後台失愼之說、甚爲有力云、

植岡巡官殉職
冒險闖入火窟中拯救婦女孺子

因滿洲舞台大火、急馳現場之安東警察廳巡官植岡正鷹氏、卅八歲冒險闖入火窟、拯救狂叫不知出路之婦女孺子、不幸被猛火包圍、力盡絕命、至今晨始發見其屍体云、

民部褒賞

【又電】對於殉職之植岡巡官及其他、民政部決與褒賞、一方關於惹起未曾有的慘事、行調查、取締官憲是否無遺憾之點、同時嚴重飭令省署、不使再有如此慘事之發生、

對於葬身火窟者將開合同慰靈祭

又電、至十五日午前、由焚燒現場、更發見四具屍體、而留有原形之屍體、已達六百六十二具、又本日午後五時半以前、在現場對家屬交此死體、然不得知其身分、或無交納之屍體、則納棺之後、安置於九道溝、定自十六日午前九時起、對一般人供覽、俾資各家親舉葬儀、又日內組織葬儀委員、舉行盛大合同慰靈追悼會云、

春節假期終了今日開始辦公

奉天省市各機關、春節休假、自本月十日起、迄昨十五日間、已經期滿、定於今十六日起、一律開始辦公、同時省市各級學校、亦因春假終了、均皆舉行開課云、

瀋縣警備道路飭警分段保護

瀋陽縣公署、以各區村境之道路、已經村民人等於去冬竭盡全力、始克完成、對於境內之交通警備上、極爲便利、該項工程之浩大、頗爲各方所嘉許、爲確固永遠鞏固保存計、飭由各村制指導員、對於道路之十字口道岔等處、一律埋設交通牌、以防雨雪之時、被大車軋毁、倘有不遵者、即嚴勵處罰、業經責由各區警察分所分段保護云、

靖安□隊奮戰
擊斃東邊好等

據第一軍管區司令部接電云、靖安支隊之武內〇〇隊、十三日午前六時半許、在臨江縣大橫道河子附近、與東邊好嚴團之合股匪約百名遭遇、激戰二小時、擊斃匪首東邊好以下廿四名、匪已四散、在此戰國軍之損失、負傷二名、再對武內〇〇隊之勇猛奮鬥、可爲國軍之龜鑑、近將由軍政部大臣予以表彰云、

年始警戒今日解除

舊歷年始之際、警察廳爲謀治安之確保、及商民平安渡歲起見、於舊正月初一日至初五日、(即陽歷二月十一日至十五日)實行舊歷年始警戒、警廳管下各署所人員、一体出動在市內各要衢搜查、以杜絕一般不良份子之作祟、現在警戒期間、已經完了、市內並無任何事故發生、堪稱警方努力之所致、於月之十六日、(即正月初六日)市內警戒、完全解除云、

瀋縣民衆教育一村一校計劃

瀋陽縣公署、爲遵奉中央當局之意旨、提高國民智識、免除文盲起見、對於縣境之民衆學校、決於本年度起、對於縣境之百零二村內、決定計劃一律設置民衆學校一處、以便利用此冬季農暇之際、勸誘一般失學之男女就讀、得學識字知識、於此日久天長、不但可以免除文盲、且能提高民衆知識、俾將來造成健全之國民云、

瀋縣將可發放教員退職金

瀋陽縣教育局、爲整頓教育起見、對於管下之小學教員、於去歲十二月間、曾嚴重甄別、以免貽悞靑年學子、其管下各小學校教員中、年歲高及不合資格者、計共免職七十九名、於本年春季開學時、已經實行卸職、該局爲體恤卸職教員計擬定須發退職金、聞其頒給法爲服務一年者、按照原薪給與半個月、二年者、給與一個月、服務年限多者、依此類推、於本月下旬、即可實行發放云、

街路綠化決定擴大補充

奉天市公署、爲謀省垣市街、增進綠化、以壯觀瞻、對於本年度馬路兩側之樹木、決定從事補充增加、同時對於市內各公園之花木、亦予以增加栽種、對於此項之綠化工作、該署小北邊門外之苗圃、目下正着手計劃培養中、以便於春暖解凍後、開始擴大分植云、

十間房大火警損失甚鉅

小西邊門外十間房附近金城館後胡同、有朱某開設同和煤局生意、朱于孬節前、回關裏原籍、令櫃夥等看護生理、詎于十四日午前三時許、院內工人宿室、失愼起火、當時人忙無智、並未電達消防隊、除將所估房間五間連同板房數間一並燒燬外、並將西鄰兩個煎餅舖、院內民房數間、又將瀝海泉滐東配房數間、亦連同焚燬後經同街楊某報告警署、電知消防署到現場、努力撲救、至六時火始息滅、計損失萬餘元云、

各縣民衆學校限期一律開學

奉天教育廳、現以各地學校業已開學多日、而各地之民衆學校、多有未開學者、特通令各縣教育局、轉飭各四鄉學校凡附設之民衆學校、限于三月一日以前、一律開學不得遲延云、

名影片『淸新土地』蒙陛下天覽

【新京專電】蕃克博士監督下費一年之時間、與七十萬巨金、攝影之世界的名片『淸新土地』、日來在新京戲院開映中、宮內府爲將此影片供上覽起見、十四日在府內映演、陛下親躬隨同侍從、約亘一小時御觀賞、頗賜賞讚云、

天氣豫報

十六日 南西風 後 北西風 晴 曇
十五日溫度
最高 零下 七度五
最低 零下 一九度一

梁硯生赴京將呈獻玉璽

奉天城內軍署街之印痕樓主人梁硯生、因在其原籍北平、曾經獲得淸朝入關之玉質十四連環印璽兩顆、爲献呈我國皇帝陛下、以期實歸原主、特利用本屆萬壽節、由該主人前往新京、謹敬捧呈、已誌本報、茲者各項手續及準備、均已完了、即於昨十五日午後、由奉搭乘列車、帶同玉璽、及其年來精心傑作之百壽圖兩幅、前往新京云、

石原幹事長請願表彰勤績社員

【大連專電】滿鐵社員會、於日前開第五次幹事會、可決一、當會社舉行創業三十週年紀念式之際、特別對創業以來在職勤績者表彰案、二、設定功績章制度案、之兩項、本月十日、已由石原幹事長向總裁請願、按勤績者之表彰、乃謂際此三十年紀念、犒勞會社創業以來功勞者之勞苦、功績章、乃對於在會社有功績人物、予以特典者也、

黃汽車男售票員已登車執務

奉天市交通公司、已於本月十一日起、正式舉行成立、同時對於黃派司及膠電車、均皆歸併、開始業務、已誌本報、茲黃汽車之售票員、因感於從來對於單獨女子之不便、於公司未成立之前、即行招募多數、青年男性、予以積極訓練、結果其第一期五十名已於十五日起、開始服務、但爲練習計、僅於大南大北及小南小北兩綫云、

觀象台募集技術養成生

中央觀象台、第二次養成技術生、業已舉行畢業、現爲遴就學額起見、規定招考五名、送往日本東京測候技術官養成所、畢業期間一年、須有高級中學畢業、或有同等學力爲合格、試驗地點、奉天則爲省公署云、

福民獎券當籤揭曉

【新京專電】第三十五次福民獎券當籤番號、揭曉如次、

▲頭彩 四一八二八
甲 奉天西尾洋行
乙 新京金泰洋行
丙 新京松尾商店
丁 吉林單殿臣

▲二彩 四一三六一
甲 安東高野洋行
乙 奉天榮商會
丙 新京金泰洋行
丁 齊齊哈爾洪昌盛

▲三彩 一六〇二一
甲 新京金泰洋行
乙 哈爾濱山口商店
丙 新京松尾商店
丁 奉天榮商店

▲四彩
四〇一九八 九五一三 三七七〇 二四九三五 四五二〇三 四四六〇七 四九六六七 一七三四五 七一五九 一九九八九 三〇一七〇 二一一三 二五〇一二 二四〇九九 二二三八二 一五五一三 一〇〇〇七 一五八七四 三五八六二 二七八四八 一六三三七 三一五七 一三九〇四

▲五彩
五二二四一 三三四九五 四六二二〇 三一五三二 一〇一六三 三九一一 一四一五五 二八五二八 一七二五七 二三〇五六 四七三七一 二八一八 四七六一二 四一二〇〇 三五〇三七 四九九五 三五九四四 九五〇三 四〇四七二 九一四一 一六九九〇 二三一二〇 一四七三二 二七三五八 一三九八二 四九〇四二 一九〇一九 三三四八九 四四七二六 二一六七四 三〇八三五 七三二四 四三〇五三 三二八二 二二六三七 三三五二 四七七九五 三六三七 四一六九四 一二四四三 八〇七一 七九一五 二五六七八 一四〇六八 二一一六五 二〇一八六 四二二六三 四三七一〇

又一殺人案
車夫就寢中被槍斃

在舊歷新年鼓舞騰權之時、詎意大都市之奉天、於深夜中又有殺人血案出現、本月十四日夜十一時半左右、有投宿鐵西芳野通双合棧之洋車夫朱在實、(三七)方在就寢中、不知被何人以手槍射殺、奉天署接到此項報告、卒即開始搜查犯人、結果、以該人知友、王忠(四〇)爲有力嫌疑者、刻下在嚴重推究中、而其原因、似爲痴情關係云、

逆子持槍欲刺生母

有朱寶山者、因染白面癖、致逼寡母典當、與之過癮、其情形實爲大逆不孝、茲記如次、爲人子者幸鑒而戒諸、朱寶山、年二十一歲、原籍鐵嶺縣第七區雙井子村人、現住奉天市大北邊門外臨江街、以務農爲業、其父於數年前逝世、寡母畢氏、年四十五歲、其妻劉氏、現年二十三歲、家有薄田數日、每年耕種所獲、尙能維持數口之家、不料朱寶山於二年前、染有白面嗜好、初時恐母切責、還背其家人吸食、旋即開明、不顧一切、畢氏見狀、曾屢次訓戒、而朱寶山不但不痛改前非竟與其母大事爭鬥、時有打罵行爲、畢氏傷心之下、由親友們調解、於去歲舊十一月間、母子實行分居、朱寶山分得田地二日、不到兩月間、完全用盡、斯時不但每日兩餐無着、即應吸白面、亦無所出、於去年舊歷十二月二十五日、又經親友調解、朱寶山夫婦二人、又回歸其母畢氏處同居、本來其家並不充裕、經其胡鬧、可想而知、朱寶山終日除吸足白面後、即臥床睡覺、餘事不作、此外每日兩餐、還得朝食粳米、暮食白麵、寡母畢氏、雖無力供給、也得東挪西借、去奉養兒子、舊歷正月初四日午後四時許、晚餐之際、朱寶山因無美味可餐、大發雷霆、痛駡生母無能、畢氏當即申斥幾句、朱寶山怒氣更盛、操起扎槍、作欲刺狀、口中仍是駡不絕聲、其妻劉氏、見狀不佳、將夫抱住、用好言相勸、始將扎槍奪下藏起、畢氏傷心已碎、痛哭流涕、不願在世、後被隣人勸解方告平息、若朱寶山者、非人類中之禽獸類耶、世之爲人子者、盍鑒而戒諸、

瀋陽縣各初中準備移交

瀋陽縣各初級中學校、因須移交教育廳、是以對于移交事宜、經該縣教育局、積極辦理之結果、現已竣事、該縣共有初中六處、就中東台初中、已于本年度實行停辦、尙餘沙嶺桃仙屯、江陵堡、瀋中、蔡台子等五處云、

麻藥中毒死者一月達百餘人

奉天市內各警署管界之商民、一月份中麻藥毒死亡者、現經警察廳衛生科調查完了、其統計如下、
△城內署、嗎啡中毒男五、女一、計六人、
△大東區署、嗎啡中毒男七、海洛英中毒男一、女一、計九人、
△北關署、嗎啡中毒男一、海洛英中毒男二計三人、
△南市場署、嗎啡中毒男四四、女四、海洛英中毒男二七、女二、計七七人、
△北市場署、嗎啡中毒男五九、海洛英中毒男一〇、鴉片中毒男一、計七〇人、
△鐵西署、嗎啡中毒男六、計六人、
△總計、嗎啡中毒男一二二、女五、海洛英中毒男四〇、女三、鴉片中毒男一、計一七一人、

安龍間直通汽車

【安東】鐵路總局、茲以便利安東龍王廟間交通起見、特別開駛直通自動車、業經準備就緒、當於十三日已正式開往此後安龍間之旅客將稱便利云

法律問答

問、鄙人於滿洲事變時、即投助友軍、以除張家虐政、首先放棄一切職務、聯合同志、組織義勇、占領新民、復爲免除匪團擾我後方計、特身入匪區、實行說諭、不幸說諭不行、反被拉致、身困匪窟者、一月有餘、後雖幸脫虎口、得慶餘生、然精神物質、損失已不貲矣、今也賦閑日久、生計日見恐慌、聞我政府、對於事變出力人員、均已計功授賞、鄙人於新國家、雖無大功、然艱苦備嘗、所謂雖無功勞、亦有苦勞是也、但鄙人一介平民、有功無功、如何能達政府、可否自己具名、呈請政府、如呈請時、其方式如何? 楡林瑯琊氏

答、請閣下早日寫上一份嘆願書、呈到國務院恩賞局可也

解答者律師 藤原鐵太郎
關於法律問答事項浪速通四五藤原法律事務所

一路斃負傷一

皇姑屯公和橋北方、鐵道中間、于十三日晨刻、發見路斃男性屍身一具、頭東腳西、上身穿藍汗衫一件、下身穿白布褲衩一件、似係嗎啡鬼之輩、惟該屍頭部百會穴處、有窟窿一個、血跡糢糊、直至十四日、該屍仍未抬埋、不識官方有所聞否云

一同院衝突一

大西關五斗居南胡同、住戶吳春廷、曾在某機關充當差役、性情粗魯、於十四日下午三時、不知因何、與同院陳某口角、繼竟大起衝突、互相毆打扭作一團、經人勸解、各不相下、双方前往警所理論云、

一輸錢尋死一

大西邊門外山東廟附近、住戶孫長泰、向務小本經營、性好賭博、近因年節、連日賭博、輸去八十餘元、被逼無法、竟尋短見、購買毒物一包吞服、幸經家人瞥見、竭力灌救、幸未殞命云

一看戲丟包一

奉天紡紗廠後身、住戶郭仙壽、于十四日晚、赴北市場共益舞台看戲、不知如何竟將錢包丟失、至家始行發覺、內有國幣三十餘元、並有當票一張、大呼倒霉不止云、

一輸錢武劇一

小北關爐灰山胡同、住戶黃慶有、于十四日午后二時許、在本院張姓屋內打麻雀輸洋三元餘、其妻頗不悅、致發生口角、繼則動武、經同院住戶多人、解勸多時、始行了事云、

一住閑暴卒一

大西關熱鬧街、住戶劉天明、有住閑友人王咸興者、年三十八歲、關裡人、于十三日夜睡覺時、尙無病、至十四日午前六時許、突然得病、未及延醫、竟於八時氣絕身死、究不知患何病症云

冠蓋往來

△大開澤哈爾濱鐵路局總務處長、十五日上午八時二十分由哈抵奉、
△草場總局顧問、十五日下午四時三十五分、由奉山線返奉、

兒童

街頭早晨底清道夫

（吉林女師附小高級一年二期甲班高家秀）

蔚藍色的天空。浮魚鱗般雲片。太陽剛剛爬出了東山。窗門上的霜已有一寸了。路上人跡無踪。只有十字街口站了幾個警察。和七八個清道夫在那抱了掃箒微微掃着。青紫色的老臉和那雞爪般手十分可慘。凍得全身縮了一個團兒。其中老張和老李在那倫倫的談話。『唉！吃口飯難得很！』老張這樣的說着。老李接着說。『太不易了。拉車老周今天沒見他吧

了！唉！昨夜間死了……』這時他已流出淚了。老張忙問。『啊怎麼着死了』。老李嘆口氣道。『因昨一天也沒拉着座。天都黑了。好容易盼一個座兒。到北市場去。昨天的路該多滑。那座客直罵快點兒……。老周本來年老了。氣力衰弱了。地還滑也累了。那座客直罵……本來快到了。老周偶不小心。便跌了一個觔斗！那座客下來打他一頓。也未給錢。便走了。老周哭啼不止。勉强到了家中。也沒錢買米。只嘆了兩口氣。還吐出了許多的痰。便躺在坑上。昏迷不醒。他妻子以爲累了呢？也未叫他。後來已夜深了。老周稍微醒醒淚流不止。兒妻子和孩子還沒吃飯。更是難過把方才的事細說了一遍。又吐了很多的血！臉色蒼白又昏昏的沉下。人事不知。他妻子叫他多聲！乃不應。聽他也不呼吸了。手脚也涼了。於是他們母女子等放聲痛哭。哭得死去活來。今天早晨我才聽說。唉！可憐憐老周對人忠厚。竟拋……了妻……女……子他獨自去了。』老張又斷續的問着。黃衣警察已到身旁。『他媽的。混帳！竟說話。不做活兒！』赫得老張一身冷汗。蹦蹦的走到右面掃路去了。

春來了

（新京大經路兩級小學校五年生崔玉棟）

春啊。可愛的春。
現在你的聖駕光臨。
世界萬象更新。
全都是帶着萬分的精神。
春！你確是萬物之恩人。
因爲你一來到。
就好像邁進快樂之門。
你又像快樂之神
因爲你一來到。
消滅無限的憂痕

歡迎兒童寫眞

美的臥姿

奉天市。邢中將之愛孫女『春玳』九閱月。

〃有欲將自己子女年在八歲以下之照片。在本刊登載者。請逕寄本兒童刊可也〃

勸諸君勿吸鴉片歌

（新京特別市立大經路小學校五年生崔玉棟）

鴉片。鴉片。害人非淺。庸人不悟。終日流連。吞雲吐霧。如狂如癲。初吸治病。再吸安眠。終吸成癮。不能變遷。癮成病發。戒之爲艱。形容苦槁。如鬼一般。家產吸盡。鮮恥寡廉。無錢購買。病勢奄奄。煙毒發動。命喪黃泉。虎患雖烈。難與比肩。君勿嘗試。前車可鑑。

昨日（八）

（丁丁）

二

書中的人物工作愈緊張。而淑貞的心頭跳動得也愈厲害。『不能再看了。再看下去這棵心也許會從口中跳了出來。』但她又不捨不得這本書肯毅然走開。這時她惟有在血液一張一弛的裏邊盡情陶醉。

『喲……』她想不到陳寶華站在她的背後。

然而不知怎的她的生理上突起反應。這種反應支配着她不能再在此留戀了。必須即刻入廁去了。

『嘻！嘻！』他發出一種有意的笑。

『你……』淑貞面頰上泛起兩朶紅暈。喘了一口氣。一時不知說什麼好了。

突然地在陳寶華怔怔中。在他面前的一根紅辮穗子消逝了。

淑貞走了之後。殘留下些許粉脂香和在室中的空氣混合在一起不住地向陳寶華的鼻孔裏鑽入。他嗅到這種味道的刺激。使他起一種無名的恨火。恨他自已的懦怯。恨他自已的虛僞。怎末把已經飛入懷的小鳥復縱牠逃去。弔在嘴裏的肉未得吃着。他一邊悔恨着自己。一邊嗒然

拿起那本書。無精打采的把牠在視線之下一恍。忽然又有與粉脂香不同的氣味由鼻中直達肺腑以內。他將這書返視之下。發見在書的封皮上有五個指印的濕痕。他知道這是她的手上汗跡。呵處女的汗啊！處女汗的味啊！他忙將汗跡的所在送到鼻口之間。深深地嗅着。並且緊閉二目挺直身體。兀立不動者有五分鐘的時間。他以爲非得這樣才能得到一點點失望中的安慰。

翌晨淑貞回家去了。直至這次秋初她因爲在鄉間不安全。才又來在陳寶華家宿住。但她這次再也不像以往那樣和他厮混了。他的書房再也不見她的足跡了。在他和她的中間被〃燈草和尙〃四個字暗暗裡給劃一道鴻溝。但他

——陳寶華又覺着淑貞每見他這樣不即不離的微笑。與新婚的女郎看見丈夫相彷彿。他想到這點。使他對淑貞又起一種不能希圖的希望。

淑貞抱着他的弟弟小青在後院大槐樹底下和他妹妹鳳雲唧唧呱呱不知在說什麼。陳寶華搭訕走了過來。他很怕她又要引避他去。然而她這回却站在樹下並沒有動。

『老實些！鳳雲！八九歲了的一個姑娘。沒有半點姑娘樣子』他也到在樹陰下見着鳳雲一跳一跳地逗着小弟弟。無話作話的笑着。說他妹妹。

訂正・本文上次由左向右第二行第一字之『三』字應刪去。本句應作『她眞有點〃那個〃了』才對！

（短篇童話）一太郎（續）

（高作恆譯）

一太郎的母親。又像船中放送了。於是船中的一太郎。又將鎗比上回還高的舉起來了。

『明白了！你把我及家的一切都放棄吧！你只要認定你的責任吧！誠意爲國。忠勇奉公。才是你的責任啊！』。如果明白再將鎗舉起一次吧！』

老太太又拼命叫了一陣。

『好了！好了！』

一太郎的母親。恨不得一時見着一太郎。可是來晚了也沒有法子。只好像這樣的囑咐了一番。於是就此而別了。

說不出的威勢。母子作別的時候。眞是雅雀無聲。見送者及船中軍人。沒有一個作聲的。那時的光景。眞是說不出的雄偉。勢威。緊張。而言不盡的可欽佩了。

『一太郎君萬歲！萬歲！萬歲！』

『一太郎母親萬歲！萬歲！萬歲！』

汽船進行的時候。在船中的軍人都祝賀着一太郎。及其母親。於是碼頭上的人也一樣的祝賀一次。一太郎的母親在這個當兒。已經坐在石頭上休息着。正好縣知事立於一太郎母親的附近。

『老太太！船中的一太郎。是您的令郎嗎？』

縣知事很和靄的向一太郎母親問了一聲。

『我就此一個兒子啊！』

『是麼！一定很想念的吧？』

『怎不早一點兒來呢？』

『我很早兒從家裏來的。途中火車誤時了。又加已經年老。手脚也不大好便。所以來晚了。可是。我和他這樣的離別也是滿足的啊！』

一太郎的母親。雖然這樣的回答。也像特別可惜的樣子。

『日本國眞沒有像您這樣可尊的老太太啊！也沒有像一太郎那樣勇敢的軍人。您母子很快樂的吧！』

『雖然沒有可悲之事。而在一村中。非常貧窮。誰也不能趕上我們的啊！那可稱快樂呢？』

『那麼。此回出征更要悲傷的吧？』

『此回戰爭。因爲特別重臨。即然能得出征。抑能努力的。還以爲很榮幸之事呀！』

一太郎母親眞是含著眼淚回答啊！後來越談越悲。不由得落淚而泣了。

（六）榮歸後的母子

日俄戰爭。日本大勝。當和平之時。一太郎從滿洲地方歸來。立了很大的功勳。雖然受了很重的傷。而成了殘人。可是仍然回到故里。像以前那樣的孝親。一太郎得到美麗的勳章外。還有年俸恩給金。抑很快樂的過活。也不像以前那樣的悲傷和貧乏了。

以後一太郎逝世長眠之際。沒有一人不受感激的。所以就刊載在小學讀本上。做個全國忠孝的模範。又成爲萬古不朽而可欽佩的人了。

訓言。若是爲國做事。非把一切都忘却不可。若欲成爲偉人。非去孝親。是不可成的。

冰與雪的分別

（何子祥）

小朋友！冬天了。寒暑表上的水銀柱降到零點以下了。我們身上穿着棉衣。絨衣。還覺得冷。不得不圍着火爐來取暖。

流動的河水。已經冰凍了。汚濁的世界。已蓋上一層潔淨明亮的白雪了。

小朋友。我們知道雨是水受了熱。化汽上升。在空中遇着冷。凝結成點點的水滴。集合若干個小水滴。就成一個較大的水滴。掉下地面來。就是雨。

雪。小朋友。你可知道他是怎機變成的？

停留在空中的水滴。遇着較冷的氣候的襲擊。就凝成冰雹或冰。冰雹或冰。再遇到更冷的氣候。就被剖成一片片的雪。

小朋友。你歡喜玩冰嗎？你愛踏雪嗎？冰是透明的。雪是不透明的。這是什麼道理？

雪是冰的碎片。上面已經說過。雪和冰的表面比較。雪是大些。由此表面反射的光亮也較多。並且雪片和雪片的中間的空隙。存留着空氣。透入的光綫。一部份通過之後。又入空氣中作全反射。所以不會透明。而呈白色。

（徵）（答）（問）（題）

今有兄弟三人。並各有一妻。船只一隻。渡時須夫婦兩人同船。但渡過之後。還須有一人回來送船。聰明的小朋友們。想想如何渡法。

注意・來函時必得在封皮上標明『徵答』二字。否則作爲無效。

給小友們的『五封信』

（下）（許艎如）

最慈愛的小朋友們！要你們一百二十分的原諒我。原諒我這無有惻隱之心的動物！我也不明白我當時爲什麼要那樣狠心呢？爲什麼要那樣殘暴呢？啊！那是不仁的心鼓催我。使我在那一剎忘却了慈愛這兩個字。

我在閒得極無聊的時候。便要動手動脚的。這是我最鄙陋的習慣。我永遠對不過良心的。是在某一個早晨。（因爲恐怕想起來受良心的打擊。所以我就把那個日子忘了。）素嗜動手動脚的我。覺得無聊中。便拾了一塊碗大的石子。拋向門外去……唉！小朋友們！我要落淚了！我不敢往下說。然而還要對我最慈善的小朋友發表發表。

小朋友！現在我在難過中而鼓着勇氣往下寫。不幸急了！石子發出去。無形中便消失了我若干的童德。石子是在門外一隻病犬的身上發作了。汪！一聲悽慘的叫。可憐的病犬便到陰曹去告發我。當時我發覺了。我是怎樣的難過。我是怎樣的悲憤。我大悲而特憤了。一定要立時切去我那隻行凶的手。

小朋友。我因爲良心的攻擊。死狗的討伐。我微小的心靈上起了重大的悲楚。筆也隨着悲楚而戰起來。——最後我祈求小朋友們。在原諒我中而多加上了一層博愛的心。我筆慄的不能寫了。

凶犯艎如

五

小朋友們。

這次我們又握住手了。我在十二分的雀躍起來。於高興中又冒出了一股悽烟。因爲這是我最後的一封信了。

小朋友！這是假期吧！是的在無形中立了一個大牌子。上面書着〃假期努力〃這四個大字小朋友！看見了吧！昕見了吧！然而還不知假期所努力的是什麼。這樣忽慣。恐怕在沒有中還要有幾個。我就是其中第一個。我是明白了我所以應當努力的。然而我並不努力。這就算忽慣吧！

〃假期努力〃是讓你自己應該努力的事。便在這時努力去辦。我想最美麗的小朋友們。一定在這時努力呢！努力投稿創作。作業。運動。……一切的一切。

我祝

努力的小朋友們再加油努力！

失敗者艎如寫於二十一日

附許艎如通訊處

錦省城內南大街管莊胡同一〇二號

冬晨雜感

（穎馬）

星月都隱了芳跡。枯樹上佈滿了嚴霜。寒風藏着怒正在發威。街上凍着的冰……不小心就得滑倒。

來往的行人很稀——感到……蕭條悽涼！

一老者推着一隻獨輪車。穿着的衣服很單。兩條鼻涕已經凍了冰。黑色胡鬚掛了一層白霜。嘴裡不住的喊……白菜…乾葱。

想高樓上的大老板正在摟着姨太太做着甜密的夢吧！

唉！……麻鳥不敢出巢。寒鴉枝頭哀鳴——爲什麼呢——怕冷！

那麼小販呢！……不……唉——窮——富。

天啊！你眞忍心啊！

寒風依然發威。小販仍然掙扎。

一〇十。燈下

刁婦

伏伏嚶嚶。
我的家中不能安逸。
我的哥哥無能敵……怕妻！
受着那刁婦的氣。
工作辭回房去。
整夜罵的不止。燈油。爐臺。項至雞兒五更啼。
她那娘家不管理……這妖女。
……嘻……嘻……
誰也不敢去辯理。
誰若去辯理！還要到衙門去告妳。
我哥哥弱如武大郎。
可恨。倒霉。娶了這個刁妻！
自從她來到我們家！活兒不但要少做。
美味必多吃。
弄得我的哥哥竟當老八不當老七……

解答

（二月四日）

本次1234等塊。配成以下的三角形。和四方形。於抽籤終了。計中獎者。王貴樹（金州）。趙萬和（奉天）。陳文厚（黑山）。其餘錄名。杜子玉。王坤彥。江世珍。張霖。尤慶裕。徐麟友。邵春民。侯德才。耿萬田。徐殿文。黃恩洪。黃樹。李靜齋。白瑞東。張守義。海拉爾光明路。秦樹藩。王占山。梁瑞林。劉福澤。劉煥邦。朱鳳儒。劉鎧先。曾昭五。關亦麟。

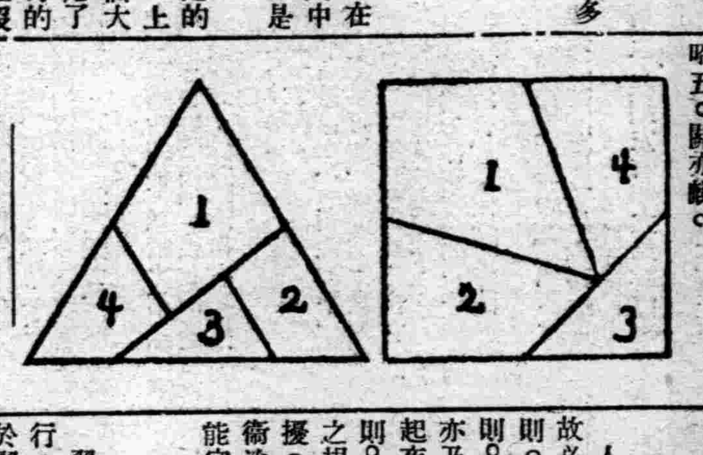

雪景

（鄭武忠）

秋往冬至。天氣漸寒。江宇早已結冰。余晨起。見白雪繽漫天空。紛紛而下。是日乃星期。余意約同學李生。至滑冰場。打滑冰。觀雪景。於是整理衣服。至李生家。把來意說明。李生非常贊成。於是李生同我。步行出門。見人物稀少。至滑冰場。打滑冰。非常有趣。雪仍紛紛而下。地面積雪已有數寸。遠望眞似千百蝴蝶。飛舞空中。令人可愛。吾就此雪而嘆曰。雪之純潔。人若不存潔白忠誠之心。常做利已害人之事。對此雪能無愧哉。轉瞬紅日西沉。於日李生與我。各自歸家。晚餐後。濡筆爲記。

規則

（鄭武忠）

人生於世。不可放意而行。故必有種種之規則。一家之規則。一校之規則。一鄉之規則。一國之規則。國家之法律。亦及規則也。一家之規則。晨起夜眠。灑掃食事。一校之規則。朝出暮歸。勤學勉善。一鄉之規則。守望相助。鄰里無援。一國之規則。尊重秩序。保衞治安。凡能守規則之人。必能守法律焉。

習慣

（鄭武忠）

習慣者。天性也。凡人之品行。其於習慣同。人當少年。於習慣尤爲重要。如果習慣不修。那麼品行也不强。若想習慣好。非言語和氣。舉動柔雅久而必養成習慣。常曰。少成若天性。習慣如自然。由是觀之。習慣不可不修也。

三井茶園製日東紅茶

品質優良
價格低廉

三井洋行發售

清光洋行
奉天春日町三番地
電話二二六三番

諸君如欲購買新式流行華美物品請
駕臨
七福屋百貨店

高野鐘表制造廠出品

鹿球老牌
譽貫滿洲

座鐘　掛鐘　台表　鬧表

各百貨店　地著名鐘表店　完全經售

滿洲總代理店
奉天　中孚洋行

高級電氣留音機
遞律彼岸
世界之大王

自『四球式』自『八球式』各種俱全
其他無線電話受信機各種
著名無線電話商店皆有出售

本社東京大森
山中電機株式會社

新京出張所　新京興安大路五三四　電話一八八三番
奉天出張所　奉天加茂町五番地　電話五四四七番
大連出張所　大連若狹町一四番地　電話本局四七三三番

愼勿傳染傷風

帕勒托

日常疾病之感染。未有速於傷風及呼吸器之患者。然使抗力强。即少傳染之機。帕勒托補力甚富。日常服之。滋陰益氣。無形中增加抗力多多，足以預防冬季流行之傷風與咳嗽矣。

請認明「帕勒托」字樣爲記　各大藥房均有出售　備有說明書列舉帕勒托種種用途函索即寄

總經理 英商祥茂洋行　哈爾濱　奉天　大連

（五）

安言妄聽

埃及神學專家 世界預言觀測

滬訊、埃及精神靈魂學界馬蒙增、環遊世界、新自印度到滬寓國際飯店九〇三號、頃發表其預言如下、世界第二次大戰、將於一九三八年夏秋之間開始其爆發、原因爲意德兩國在西班牙勢力競爭之衝突、法國將抗議此種勢力、並要求兩國撤退在西境之軍隊、此抗議被兩國拒絕、而歐戰於是正式開始、蘇俄於開始第一月、即與法國聯盟、加入戰團、而日本於三月內將聯合德國置重兵於蘇俄東境、惟以環境惡劣、或不致驟然加入、如日本加入戰爭漩渦、則美國亦即捲入、以抵制日本在太平洋上之優勢、惟懼與美國衝突與中國之惡感益深、日本極難立決其參加戰爭與否、英美將暫作旁觀爲調解人、以免戰禍之擴大、然結果無效、因日本之終究與德國聯合、大戰後六個月內、美國正式加入戰團、英國於開戰後一年加入、其與何方聯盟現不欲發表意見、終之大戰須二年始可停止、中國與日本之關係、於一九三七年決無戰事發生云、

世界珍聞及其他

德獎勵結婚 成績卓著

柏林電云、一九三三年以前德國人口、有減少之傾向、德政府採用補助男女青年結婚費之方案、雷哈特頃宣布四年來實行該方案之成績、依該方案之規定而結婚者七〇〇・〇〇〇件・政府借欵爲四二〇・〇〇〇・〇〇〇馬克・因此項法律而結婚者・已生產嬰孩五〇〇・〇〇〇云、且此項法律亦有助於失業人數之減少、

新時代的利器

自上次世界大戰之後、各國表面上限制毒瓦斯及病菌彈之使用、但各國軍事機關、對於少量液體可於頃刻間化爲制人死命的瓦斯體之毒物、貯藏得極爲豐富、而這些東西、決非防毒面具所能防範的、最近華盛頓召開毒瓦斯研究委員會、據化學戰術研究委員長布拉托那大尉的報告、戰時飛機如受敵人光線的照射、機內所携兩噸重的毒液、可立刻變爲瓦斯體而散布下來、地上高一百呎寬七哩面積之內、人畜將同歸於盡、一九一七年、德軍如用四千噸毒液及三百架飛機、可於一夜之間、將美國參戰軍一網打盡、

美國空軍司令密支爾、談到毒瓦斯的厲害、他說敵機如用角鉛酸瓦斯襲擊紐約、可充塞於一百平方哩面積之內、紐約市民有一舉盡殲之可能、

現在的戰車、較之歐戰時所用戰車、其大小及重量都要超過十倍、最近實驗的結果、巨型戰車可載機關鎗數門、兵士七人、一小時速率六十哩、即遇到敵人空中用飛機拋炸彈、地面用機關鎗掃射、亦可安然無恙地達到目的地、而搗毀其建築物、

最近美國航空科學協會舉行例會時、道格拉司公司代表韓斯發表其巨型飛艇的建造計畫、該艇總重量將爲三百萬磅即一千三百四十噸、能載旅客五百及艇員一百、貨物與郵件一百七十四噸、每小時速率二百三十五哩、航續力四千八百哩、該艇所用五萬馬力發動機、共有四台、旋轉機爲五翼形、直徑六十呎、每分鐘旋轉二百八十次、最高速率、每小時可增至三百〇五哩、可升至離地一萬二千尺上空之中、這個計畫實現後、每星期可作橫斷大西洋飛行兩次、往返共載旅客二千人、(每次五百人、往返共四次、)票價特別減低據說該艇建造費、總額爲二千萬美元、內艇身一千二百萬、引擎七百萬、旋轉機一百萬、

從倫敦到加爾各答、舊時代的交通工具、至快要十六天、現在的飛機只要六天半、從倫敦到雪梨、從前要三十一天、現在只要八天半、據英國航空部計畫、將來航空郵信、從英國到印度只要二天、到東非二天半、到開浦敦四天、到澳洲七天、

英國航郵開始、係一九一一年間事、首先從倫敦至溫特莎間試行、載出郵件十萬通、在歐戰期內英國航郵並未停頓過、一九一七年郵傳部派專門家參加民間航空委員會、該會任務、係將彼時的軍用機、準備爲戰後航空事業之研究、戰後倫敦、巴黎間航行實現、尤其注重新航線及殖民地航線之開闢、一九二八年、組織英國國立大航空運輸公司、確立英印及英非間航線、並開始航空站、無線電局、氣象台之建造、到現在、從英國到印度、到南非、到新加坡、到澳洲各航空線着着實現、現在正與泛美航空公司接洽、想要實現橫斷大西洋的聯絡飛行線、而以坎拿大爲其終點、

在美國、陸軍當局鑒於航空事業之重要、近擬擴大航空總司令部、(General Head Quater of Air House)之機能、其辦法是這樣的、在美國領土內任何地點、樹立空軍集中計畫、把現代攻擊、轟炸、戰鬪、偵察、各機改爲統一指揮由G、H、Q、A、直接管轄、其下分爲三組、甲組在加利福尼亞州馬許飛行場、乙組在維金尼亞州蘭格勒飛行場、丁組在路易西安拉州巴格克德爾飛行場、把從前一中隊的小規模練習、改爲大管區的集中訓練、在總部之內、常備道格拉司式軍用機、藉以指揮各組、或用無線電頒發命令、必要時用無線電話、

該總部一九三五年九月成立以來、第一次演習於同年十二月舉行頒布各機集中佛羅利達州的命令、要愈快愈好、結果在二十三小時欠十分之內達在太平洋沿岸及密西根州各機、均已完全到達、去年紐罕什爾及維爾蒙特的演習、在寒天大雪之下、照舊進行、也有良好的成績、

戰車、大炮、飛機、毒瓦斯、是現代文明賜給人類的禮物、

中國翡翠寶塔 將運法京展覽

上海訊、巴黎國際博覽會、我國決參加、連日代表團辦事處、收到物品萃夥、均係精巧特產、聞滬珠玉業公會、代表張文棣擬籌辦大宗珠玉賽品、運往巴黎陳列、就中有翡翠寶塔、極爲名貴價值二百萬元之鉅、並宴請參加博覽會各有關人士前往參觀、並擬在滬先行預展、以飽滬人士之眼福、代表團辦事處、並已着手編譯『新中國』一書、擬於該會開幕時、分贈各國人士、藉資宣傳、

中國大力士黃伯長 戰敗印度大力王

中國美式摔角家黃伯長、與印度大力王美哈新七日下午三時在業餘體育會表演、由柯拉沙任裁判、共戰六回合每次十分鐘、黃技術極佳、身手尤靈活異常、每以巧妙之方法反敗爲勝、美哈新雖亦不弱、終非黃敵、黃於第六回合中、將美哈新舉起摔倒、獲得最後勝利、賽前由柯拉沙與斯徒爾特作拳擊、表演共四回合、和局而終、惟柯之滑稽舉動觀衆爲之捧腹不止、黃返滬賽前菲律賓重量級冠軍阿規納度來電、向優勝者挑戰、日期須待雙方同意後再定云、

胡木蘭請建 漢民墓園

南京電、胡木蘭電京友、擬三中全會明入京、向中央請欵、建漢民墓園、預算爲十五萬元、

倫敦市上 活動裁縫店

倫敦最近有活動的裁縫店店設在六輪車的上面、其中設備完全、行駛在倫敦市和鄉村各處、向顧客直接營業、車裏並且有最新式的燙衣器、是利用車中本身的蒸氣、用以熨燙各種衣服的、非常捷速、車停路旁、由一夥計分門發取衣服、洗滌縫紉、並熨燙後、立即發還原主、

世界最古之 舊約寫本

一九一七年由哈利司博士捐助芝加哥拉蘭司圖書館的、他所搜藏的紙草紙中、後經整理研究結果、最近在其中忽發見最古舊約聖書寫本、

這聖書是用希臘文寫就、據研究者推定、這書該在紀元前二世紀、是依法拉地露夫司之命令、在阿來庫賽託利、由七十二人、在七十二日翻譯成功、這聖書較從來以爲最古的要前三百年、

可惜這聖書寫本已有許多破裂處、所以整理頗感困難、如依利亞篤第一篇內之九二、二四四……二五〇、以及二五二等字行、都極混亂、

最近芝加哥、拉蘭司圖書館、又在甫阿幽姆地方掘得紀元五世紀時之聖書殘本、內有創造記、申命記歷代史略及依拿等、這於考證上可得一極大幫助、

李香勻出演長安

平訊、名伶李香勻自去年端節、因小有不適、即深居簡出藉資休息、近日漸已恢復、以輟演甚久、各方期望甚殷、本擬舊歷年前出演於新建之長安大戲院、故近日在家用功頗勤、嗣以舊歷年前爲日無多、乃改至舊歷丁丑年正月上旬或中旬、仍於長安出演惟戲碼刻尚未定、記者昨晚會晤李於某處據談出演頗爲積極、藉慰各方期待甚久之渴望云云、

美國一九歲幼女 與念一青年結婚

美國膽納西州斯尼特維爾電此間牧師及社會運動者多人、一日發起反對九齡女學生溫新德與二十一齡青年約翰之結婚事件、兩人係於兩星期前結婚、均係窮鄉僻壤居民、女郎之母係於十六歲時出嫁、現正以家務教女、對於鄰居之仇視、毫不注意、約翰則甚爲憤慨、曾持鎗出見新聞記者、並將彼等逐出新房、

陝變視察紀（續）

始焉以悲終焉以喜知國是尚有可爲之日而人情自有陂陀起伏之常也、何足異哉側聞張楊雖劃善後事宜、終始冀鈞座俯所允求、則領導人民抗×救國自微鈞座莫屬、職因思鈞座身繫天下安危、此次事變、爲國家不可避免之波折非屬誰家之憂喜、良由上下情志隔閡、阻力隨之以生也職所希者、彼此於艱難困苦之中、操心衡慮通權達變化險爲夷、功成意外、斯爲至善、且鈞座及張楊兩公無論遠大、爲國忘私精誠所感、毁理斯通他時共奏敷功杯酒相譚、或倍平昔則今日之小挫、實他日悲喜交加感激忘形、天下後世美讚之遠因也、惟職以微末之軀、不能追侍左右、慰候起居、可爲憾事者耳、所幸者、有張副司令及楊主任親其謦欬、朝夕晤言無用職區區之過慮也、職罔聞事件置喙勿庸惟情之所鍾、溢於詞表、伏鈞座忘其愚駭、裁以濬衷、則職當效犬馬感憤妄身矣、神馳左右、臨穎倉皇不知所語歡維爲國珍攝職會攄情謹叩、

蔣之離陝蔣委員長在陝共留十四日、而張楊於蔣之偉大人格下極受感動故陝事之急轉直下與復張之親奉蔣氏旋京亦即在此、緣張楊受蔣之逐日訓誡後、頗感不安而西安又在中央大軍之層層包圍中、已不容彼等之稍事頑冥、故於十二月二十五日、由張學良楊虎城召集所部高級將領開和平會議、聞共黨代表周恩來亦列席、當經詳商一再、決定由張學良親奉蔣氏離陝返洛、惟張楊又誠恐蔣氏離陝後、將以軍事對陝、而反置彼二人於死地、故有要求蔣氏簽字之舉、乃蔣聞彼二人出此要求、當以沉毅態度對張楊作極懇切之訓誡、(原文已見報載)張楊聆訓、益覺不安、遂決定由張親奉蔣氏返京、一切聽候中央制裁、故蔣委員長夫婦、及宋子文端納等、遂於十二月二十九日下午一時許、由張護送由西安乘波音機、離陝飛洛矣、(完)

丁玲在三原講演 著軍服不做女裝

西安電、丁玲女士現在陝北膚施、聞係與美籍女記者施愛義同往、丁曾一次出席三原舉行之民衆大會、並有講演、對人自稱隨軍記者、丁現著軍服、不似女子模樣、

蔣介石第十二肋骨受重傷

杭州函云、蔣介石夫婦、居杭多日、游玩各處、莫干山遊畢又往吳山紫陽山、旋因連日步行、體感微倦、經醫生診治、謂在西安胸骨所受槍殺、並未痊愈、乃入鐵路醫院、用愛克斯光驗視、結果、見胸第十二肋骨受子彈傷較重、其形微扭、故須長期休養、否者將有變化云、

土耳其國徵收 人頭稅

土京電云、航空協會請求土政府征收人頭稅、每月四便士、充軍用飛機基金、爲避免征收費之增加、已建議由地主負責征收共租戶之人頭稅、據估計舉辦此稅後、每月可以增加收入九〇、〇〇〇土耳共鎊、即土政府每年可以多購飛機十架至十二架云

三那星

肺病患者之肺臟

最新發明肺癆病特效藥
功能溶解蠟質殺盡癆菌

肺癆病之危險和難治

肺癆病之症象、爲發熱盜汗、食慾減退、咳嗽咯痰失音咯血等、初起時第一期、肺臟完全形成時認第二期、及至肺臟形成空洞爲三期、

肺癆爲最兇險之遍性傳染病、凡與人接近者均有傳染之危險一經傳染、即難治療、稍一不愼、每至轉入第二三期之重症而至不可救治之狀態、

肺癆乃係一種微細之肺癆菌、盤據於嬌嫩之肺臟、破壞人體組織成爲可怕之肺癆症、發現肺癆菌者、爲德國醫聖考克醫士、此項肺癆菌、有一種特殊之防禦力、能抵抗一切外來藥力之攻擊、蓋肺癆菌係中性脂肪蠟質之外膜及抗酸性臘質之外膜構成且肺癆菌侵入人體局部時、其被侵蝕而形成頑強之結節、以阻碍血流之道過、致使內服注射之一般消毒之外劑無由攻入故醫家常嘆有肺病無肺藥蓋肺病並非無藥實因有之僅足治愈肺癆中之單純症如咳嗽、血等及第一期之肺癆而已終不可破壞其硬强臘質及脂肪性之外膜而使藥力直達於患部共根本撲滅癆菌以達完全治愈第三期肺癆症之目的故耳

贈書

奉送三那星實驗報告書及最新肺病療養指導書・書中詳載肺病之種種療養新法・有肺病者不可不看・函索立即寄贈

肺癆病特效藥『三那星』出世

從前死於肺癆病的都是冤枉死、目前正患肺癆病的都可以不死

三那星治一二期肺癆病……藥到病除
三那星治第三期肺癆病……起死回生
解決數千年來名醫不能解決的難症
挽救數千年來名醫嘆爲無藥的重症
肺癆病不難治『難在不能攻破蠟質保障及結節者』
三那星非奇藥『奇在可以攻破肺癆菌之蠟質保障及結節武裝』

肺癆病特效藥三那星新發明

十世紀唯一無二、之肺癆病特效藥『三那星』其第一主要成分即在容解肺癆菌之抗酸性臘質及脂肪性之內外膜並軟化其結節、使同時配合撲滅肺癆菌的、其餘成分之藥力、深達於患部而克奏其功、

三那星治一二期肺癆、無不藥到病除即最難治之第三期肺癆亦莫不克奏其根本治愈之效、故三那星出世後各國名醫無不爭相採用、或視爲治療第三期肺癆之特効劑自有史以來無可解決之肺症、從此隨有救星矣、

三那星之試驗及功能

三那星在中國、已經衛生試驗所化驗證明、藥性和平、絕無禁忌及副作用、四季適宜、老幼可服、滿洲之患肺癆病者、較全世界各國爲最多、現有三那星特效肺藥出世、實患肺癆病者之一大福音也、將其試驗功能略述如下、

◎設於試驗管中、實驗『三那星』之藥力作用、則一分鐘後、肺癆菌皆消失其抗酸性、至三分鐘後、則此肺癆菌定全殺盡無一倖免、

◎依動物試驗、則發見『三那星』能滲入結核病竈內潛伏之肺癆菌、則盡失其抗酸性此足證其蠟質之完全溶解矣、

◎如肺癆病患者內服『三那星』一星期左右則立見咯痰之稀釋體熱之下降、心身愉快等狀態、

◎更繼續內服『三那星』達三十天至六十天以上則顯見體重增加食慾激進一切症狀逐漸緩和終達其回天再造之功

價目　每瓶一百廿片服十天定價每瓶上海大洋十元　每科六瓶服六十天定價大洋六十元正

盒上有此三那星商標方是眞貨購時注意

SANOSIN 三那星 A.C.K. CO SHANGHAI

上海仁記路三十五號美商愛世洋行獨家經理
哈爾濱道外正陽六道街口 美商愛世開洋行

經售處　▲大連華泰、德記全棧華西▲奉天五洲大成、遼陽義和堂▲安東瑞祥泰▲營口中西▲新京中西法藥房▲哈爾濱泰和西▲吉林五洲▲黑龍江中協▲鐵嶺和發久▲洮南和發順▲齊齊哈爾康德記西▲金洲志義成△各埠藥房均售

奉天日語學院招生

科別（高等留學預科　專修科　高級科）
資格（高等留學科三十名　專修科五十名　高級科四十名）
資格（高等留學須在初中卒業　專修科須在高小及中學或同等學力者　高級科須有中等學校程度日語一年以上者）
入學（陽歷二月二十五日以前有証書者隨時入校）
校址奉天大北邊門外無線電台
（另有入學詳章函索附郵一分）

補腎強精 特製至寶三腎丸

世道衰微人欲橫流少年之士腎虧遺精者幾成爲普通病症不知精爲人生命脈身體之衰健壽數之修短繫焉每見有精神頹唐神志昏沈之少年事無進取之心臨事無決之力考其原因皆由腎虧損所致此丸專能益精興陽治男子陽痿不舉添精固髓療壯年後天不足或房慾過度精枯竭病頭眩眼黑夢遺滑精少年斲傷慕美單思慮極耳鳴腦空健忘四肢麻木腎冷精寒腎囊潮濕腰膝痠痛勞傷咳嗽頭痛日矓仁散大此藥專能益精補腎養血滋陰大補虛勞老人陰陽俱虛壯筋骨充血脈補益眞陰黑髮烏髮壯陽種子每日二次每服錢淡鹽湯送下每盒參元

婦女良藥 玉液金丹

此藥主治婦女諸病氣鬱血滯氣虛血陷經血不調經閉經漏赤白帶下腰腿酸痛下元寒冷久不受孕五心煩熱陰虛發燒血癥癖塊乾血癆症孕後白帶白濁白淫寒疝膨腹疼痛等症專能理氣益血順氣活血調經養血安胎暖宮種子消痰化滯止帶除癆屢試屢驗功効無比誠爲婦女之聖藥也每日服二次每次一付食前隔一時白水送下每盒兩元

肺病咳嗽 清燥救肺丹

此藥主治肺燥肺癆肺痰痰飲喘息咆哮氣急勞傷咳嗽肺癆吐血痰中帶血兩脇刺痛促咯血肺氣短聲啞音枯痰涎壅盛津液竭枯久嗽不止五心煩熱四肢發燒面色萎白胸痺氣痛口臭痰腥一切肺病效驗異常專能清金止嗽定喘息化痰滋潤肺燥理氣活血止痛生津功莫大焉每日服二次飯後二時每服一付重症日服三次白水送下忌腥羶冷物每盒兩元

優待　剪此廣告八折收欵
外埠函購不加郵費信內附欵務須掛號
總發行所　奉天市鐘樓南　德潤堂藥局

自行車燈 手提式 納閃能携帶電灯（原名ナシヨナル）

商標

日滿民刑涉訟・應聘法律顧問・律師・辦理士・古賀光豐法律特許事務所
特許 法律諮問 免費歡迎
前審判官正七位
奉天大西邊門二經路・電話二一一七八六
新京東四馬路永長路・電話二一三九六四
通滿洲語

虎骨花蛇藥酒

滿洲名產
本藥店揀選名貴藥料精工製成
本酒專治腰腿疼痛四肢麻木肝胃氣痛小腸疝痛口眼歪斜半身不遂等症無論遠年近日服之均効
每瓶定價三元外埠函購另加郵費及包裝費三角再有大宗批發價目隨時另議
奉天大南關 老福順堂藥店

唯一痔藥 化痔龍土散

函索痔圖及痔病之發源付郵票三分即寄
化痔膏（奉天大西邊門外南二經路二十六號）張三多堂

强力殺菌內服治淋劑 米亞可諾爾

本藥尙治根治困難之淋病、效果迅速而且確實、蓋藥中以最新强殺菌藥爲配劑、服用之後、僅不出數小時、尿水便帶青色、毫無遺憾地發揮殺菌利尿、制限膿汁分泌、鎭痛麻痺之必須條件等、在簡短之時日內、能使局部發赤、腫張、疼痛、膿汁血尿等症、盡見消散、而連續服用、亦不發生胃腸障害及其他副作用、可以確言、即局部及體內移行菌、亦克完全奏效、

藥價　七回包壹圓　十五回包二圓　二十四回包三圓　四十二回包五圓　六十三回包七圓　九十六回包十圓

各藥房均有經售貨磬之際新直接訂購爲荷
總經售　木村商行　奉天加茂町一六　電二一三四六五

新高香蕉糖

新高糖果環球馳名
蕉蜜化糖香味佳絕

新高風船橡皮糖

本橡皮糖。食後一粒。胃腸可保健康。醫藥可以無用。亦可以豫防蛀齒。

新高製菓大連工場

盛京画報

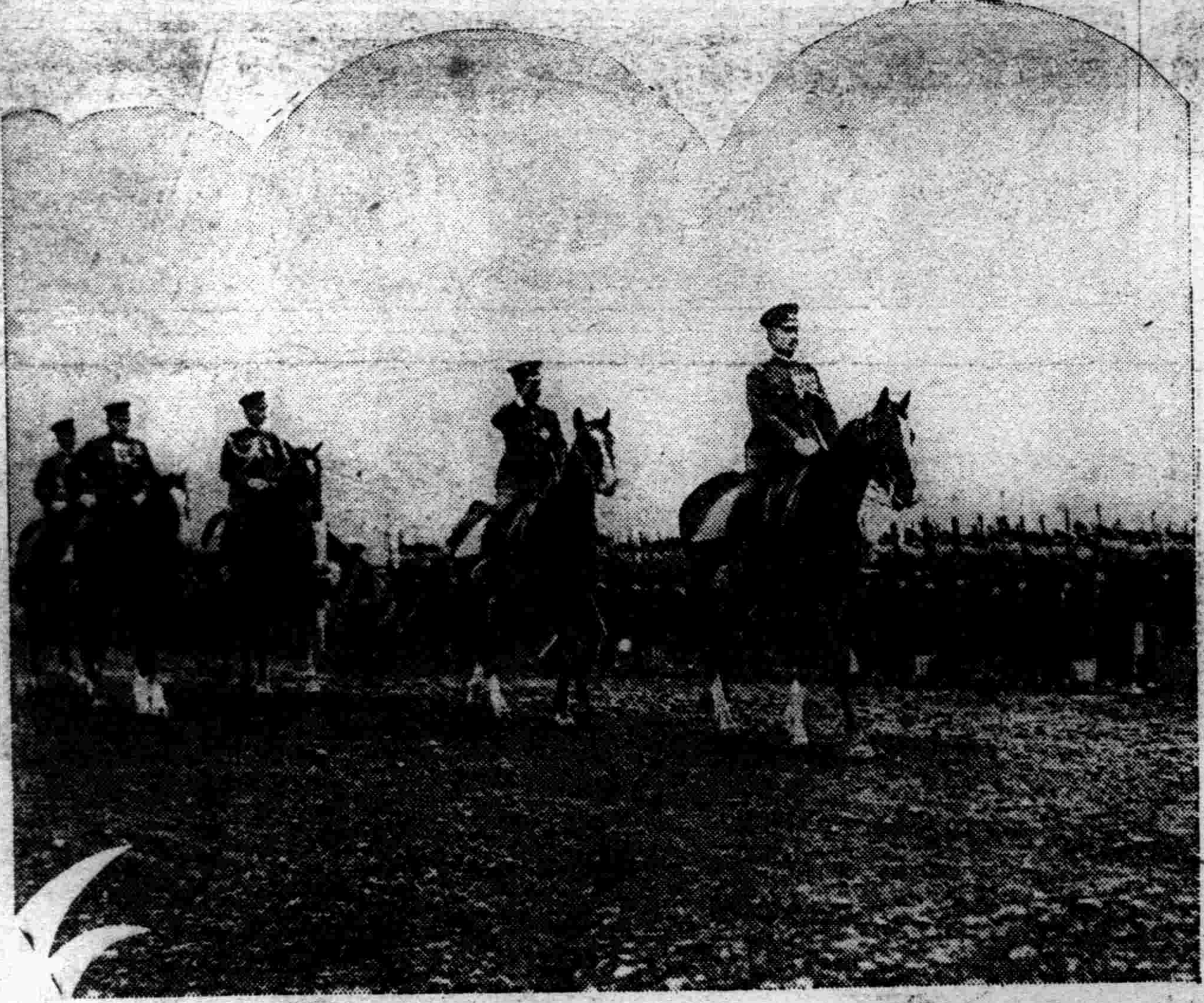

◇日少年團聯盟總長竹下大將

大日本少年團聯盟、開理事會及評議員會、決定推海軍大將竹下勇氏爲新總長、該氏承諾就任、襲故後藤伯爵故齋藤子爵之後、就任第三代之總長、圖爲被團員包圍之新總長竹下大將、

◇德著名電影導演凡克博士歸國

滯日一年、其間作成日本國際電影『新生之大地』之凡克博士、頃完了一切、二月十二日、離日經由美國歸國、圖爲該博士歡送會、

◇建國奉祝式

在東京大學之專門學校建國奉祝式、七日午前九時四十分、於代代木練兵場、仰朝香宮殿下台臨、盛大舉行、參加學校達四十四校、二萬五千有餘之青年學生、朝香宮殿下御巡閱、三唱天皇陛下萬歲、十一時四十五分、式典畢、圖爲朝香宮殿下之校閱、

◇奉祝梅花合薰之日本佳節、第十二次建國祭、二月十一日、亘全日本盛大舉行、圖爲參內宮中之首揆林銑十郎大將、

◇初次臨閣議之杉山陸相

二月十日、於樞密院本會議終了後、林首相以下全閣僚、午前十一時半開會、決定內務省關係人事、結城藏相詳細說明財政政策、圖爲林首相與杉山新陸相、

◇建國祭祝典

建國祭祝典之日少年之武者行列、

爲妻爲子

惡毒・壞血・務須清除

慢性梅毒 易誤認爲他種疾病

臉色不佳、呼吸喘促、此則有類於心臟病、頭沈目暈、根氣缺少、此則有類神經衰弱、且腰腿關節、時時酸痛、則又與風濕症病狀、極端相似、此外若身體各部、時發生不知性之風疹疙疸、或往往現出動脈硬化、中風、痔疾及結核等相似病症、非常之多、

此種現象、率爲慢性梅毒之一種此症、悄然竊入、雖平素身體健康從事職務之人、或竟突然罹病、昨日方爲活潑之人、今日則勝然發狂、轉成廢人、他若年青婦女、有流產之苦、不能生育子女等症、多由梅毒所致也、此種病情、因初期忽略、未加治療、日久進行至二期三期、病毒襲及全體各部、各部腐敗、潰爛、成爲毒菌根據地之原因也、據統計所得、日本一年間死者十五萬人、其中十二萬死魂、由梅毒所致、其他流產之數頗多云云、

梅毒縱然可怕 但如治療得法必能全愈

人類之疾病、如以殺菌劑殺滅野菜上油蟲之法治之、實乃大錯而特錯、是以縱然暫時注射强烈藥品、但疾病絕不斷根、尤其是梅毒一症、其病菌混入血中、侵入筋肉中、滲透內臟或骨節、侵犯神經系統不斷捷之慢性梅毒病、更不可忽視、如簡單治療、行兩三次注射後、即安心信賴、必將招來惡劣結果、然如有耐久心、以最有信用之方法、徹底實施治療、則定能根本全愈、決不再發、

勝强一切藥品之 變質殺菌治療法

病毒漸漸地解消 慢慢地排出体外

黴菌或其他異物、混入人類血液中、則血液中之抗毒素白血球、將病菌完全包圍、然後殺滅、故能增殖抗毒素、更强化其力、所有症病、定可全愈矣、茲斯根本變化體質治療疾病之方法、所謂「變質療法」、如欲治療梅毒一樣之此種慢性頑固症、而應用此種辦法治療、最爲適當、故最新醫學界、即埋頭研究此法、

初期梅毒、慢性梅毒、梅毒性皮膚病、梅毒性內臟疾患、梅毒性神經痛、梅毒性風濕症、橫痃、惡疳、惡性酒刺、動脈硬化、甲狀腺腫等、用此治法、均有卓效、

此次創製 定能全愈梅毒之

重症用 毒掃丸

貴重變質劑與排毒劑多量配合而成之 重性用毒掃丸

「重症用毒掃丸」、一經服用、則能淸除體內血液、且增殖血中抗毒素、强固其殺菌力、殺滅梅毒菌等…功效至大、不特此也、即所謂「橡皮腫」即梅毒病菌、凝固一處、血液不通…服下本藥、無論如何堅硬之部分、或將要破裂變成膿硬之血管壁等、亦能使之軟化、動血液、循環良好、故新陳代謝之作用提高、得完全吸收蟠踞身體內各處之毒菌、將殺滅之病菌、集合一處、送至大腸、與大便同時排泄體外、是以本藥之治療梅毒病症、實可謂爲理想之藥劑矣、

「重症用毒掃丸」、如繼續服用、則能解除病毒之凝固、生血長肉、頭淸體健、精神暢快、子大昌孫子孫、將永見繁也

藥價

重症用毒掃丸 二圓、三圓、五圓、十圓、二十圓、三十圓、

普通用毒掃丸 五角、一圓、二圓、三圓、五圓、十圓、

小兒用毒掃丸 三角、五角、一圓、

(全國各地著名藥房、均有代售)

東京神田區花房町 總批發處 山崎帝國堂 郵匯號碼東京一四六七號

大連、奉天、新京、哈爾濱 日本賣藥株式會社

調味精粉
味之素

橫濱正金銀行
資本金（實收）日金壹萬萬圓
公積金　壹萬二千五百八十萬圓
營業科目
一、金票、鈔票、國幣各種存欵、
二、國外匯兌
三、貼現、抵押收欵、其他一切銀行業務
總行及各分支行
日本　橫濱（總行）東京、名古屋、大阪、神戶、長崎、門司、
滿洲國　大連（關東州）新京、營口、哈爾濱、
中華民國　上海、漢口、青島、天津、北平、廣東、
其他世界各地
奉天支店　地址、附屬地大廣場　電話二•二六三五　二•二六三六
小西關分店　小西關大什字街路南、第二九號

益通商業銀行
行址　新京南大街　哈爾濱南頭道街　奉天小西關
業務　存欵　放欵　貼現　押貨　匯兌

白濁聖藥
特製　利比兒
藥價一円、三円、五円、十円
大阪市南久太郎町堺筋
竹村製劑所
振替大阪三六〇番
各埠各藥房均有出售

奉天警務廳化驗　瀋陽警察廳註冊
治痔瘡葯
化痔龍散　化痔藥膏
主治二十四種痔症如各種痔漏大便走血奇痛奇癢濃血潰流凡用此散劑外擦化痔藥膏痛止濃消不受困苦
藥價每料兩大袋十二付五元　半料一大袋三元
痔瘡葯膏每盒國幣一元（外埠匯欵函購者免收郵費）買一盒送一盒
奉天大西邊門外南二經路分所西十二緯路門牌二十六號
函索痔圖說明付郵票三分即寄
張二多堂啓

君如貧血衰弱
喝了此酒
就能恢復已往
的強壯！
補血強壯
赤玉牌葡萄酒

百杯健康
千杯延年
11

苦林牙粉

香味濃爽
質料細勻
性能殺菌
不傷牙磁
備荷社會
莫大讚許
未用諸君
盍來購試
苦林牙膏

總製造批發　大阪　株式會社　純美堂商會
滿洲總經理（牙粉）奉天　株式會社　苦林公司

嬰兒之營養乳爲要素嬰兒之體重奇輕黃脊瘦其原因多係奶母乳液缺乏或乳汁不良喂養失調所致因之小兒最易罹及腸胃諸疾或其他重症而危及生命者誠非少數乳來精藥質純良功能補虛生血備乳神速一經服用不但乳液增多乳汁改善且使自質充足乳液濃厚小兒吮食身體益壯母體亦得增進健康毫不損及腸胃絕無胃滯便秘發火等弊其原料採自歐美著名藥廠係由乳腺內之精華提出催乳之要素再加以貴重藥料按學理配製屢用屢效速服數劑乳來如湧泉如常服之可保母子之健康
北奉天小南門裏大街路東
蔭華大藥房總發行
滿電（四）二一九一三號

煙毒解除　體質改善
十寶丹
若服十寶丹　病魔自遠颺
晚近科學萬能、醫藥學進步尤爲顯著、乃患者及家族心理、非科學神秘觀、實一種固執、實相夫戕溺在阿片、海洛因、嗎啡、等毒而害者、既之克已功夫、又無反省精神、多因而以藥劑中之癮者、滑精實甚、推其不信賴科學、因而陽痿之戒、徒有用致、世上女因大癮而不孕、男、未免遺笑、技、良蓄之劑、不用煙癮可解之法、可活萎、養之身、自藥「十寶丹」服用、解毒、復女子月經白帶身「歸兒盡」之分泌、旺盛、還童、良藥、本劑治療而姓、男子陽萎自癒、性慾、戒煙藥完全不止者、虛弱人亦適用、與世上之不同、誠萬藥之藥也

十寶丹與酸味慎而不可併用、即有阻效力之虞倘胃腸之消化力不平之時、即暫停爲可
（定價）小瓶（二〇〇錠）五圓　大瓶（四五〇〇錠）十圓
大連市兒玉町七番地
滿洲總批發處　十善大藥房
製造所　關東製藥所

ビタミンA・B・D及全榮養料配合粉乳

巴特露精奶粉
世界的發明の
國產優良哺育料

巴特露精乃於奶粉中、補給維他命B、更增加維他命D、且其中蛋白質、脂肪、炭水化物及無機成分、含有對乳幼兒發育適當之比率、尤其是將各種有效成分、由理化學操作、配合製造成就者也、
製造・明治製菓株式會社
監製・東京帝國大學農學部構內　財團法人　糧食糧究會

APETIN
阿稗精　藥片
健胃理腸
消化滋養
主治
食慾不振　消化不良　疲乏
營養失調　發育不良　虛弱
腸加答兒　乳兒綠便　便秘
武田長兵衛商店股份有限公司
總行　日本大阪東區道修町
支店　奉天春日町十三番地

赤足美（無邊）

——在唐代已被詩人詞客稱道——

婦女纏足。不知始於何時。惟在唐代。尙多爲天然足。而平民婦女。幷鮮着襪。故其赤足美。人皆得見。而客兒李白。尤深好之。其詩中對於赤足之贊美。見不一見。如『東陽素足女。會稽素舸郎。相看月未墮。白地斷肝腸。』又浣紗女詩。『一双金履齒。兩足白如霜。』又越女詞曰。『屐上足如霜。不着鴉頭襪。』其眷戀赤足。可謂情見乎詞。或曰。太白素足詩亦有所祖。謝靈運東陽江中贈答二首云。『可憐誰家婦。綠流洗素足。明月在雲間。迢迢不可得。』答詩云。『可憐誰家郎。綠流乘素舸。但問情若爲。月就水中墮。』『素足。』『素舸』。純以此爲藍本。但赤足美之發現。亦非自謝。文選中亦早道及。陸士衡日出東南隅行『扶桑升朝暉。照此高台端。高台多妖麗。濬房出清顏。淑貌耀皎日。惠心清且閑。美目揚玉澤。蛾眉像翠翰。鮮膚一何潤。秀色若可餐。窈窕多容儀。婉媚巧笑言。暮春春服成。粲粲綺與紈。金雀垂藻翹。瓊佩結瑤璠。方駕揚清塵。濯足洛水瀾。』濯足於洛水之瀾。其爲介紹美人之赤足美。可無疑義。是靈運亦不能謂爲赤足美之首先發現者。至於楊升菴之題浣女圖詩。『紅頭素足女。兩足白如霜不着鴉頭襪。山花展齒香。天然去雕飾。梅岑水月妝。背學邯鄲步。匍匐壽陵旁。』則純用太白語意。而取妍於拙。轉不若質任自然耳。若今婦女之赤足者。爭乞靈於化裝品。以掩其眞美。倘教古詩人見之。恐無如是濫飛之吟興矣。

入畫的蘇州（君麗）

一泓清水。映出古城。古寺古塔。百畝麥田。繞來白菱。白帆白雲。

蘇州舊有閶。齊。婁。葑。盤。胥六門。後來又添闢了金。平二門。最近因爲蘇嘉鐵路已通車。離蘇州的第一站在婁門與葑門之間。旅客進城。必須繞道婁門。甚感不便。所以便在婁葑二門之間添闢了一座相門。

現在。相門已經竣工。城門上是佘井塘題的行楷『相門』二字。別的城門都鄰着熱鬧的街市。這裏可大不同了。城內是一條潔靜的街道。沿着一泓清澈的流水。在一行整齊高大的樹木中露出了一角古寺。在城外。展着一幅更美麗的天然圖畫。一出城門便是一座長長的木建大橋。跨在那遼闊的城河上。這兒的河面比平門外更廣闊。所以那座橋有十二個橋洞。可以和寶帶橋媲美。現在該橋尙未竣工。我隨着一群孩子們冒險地走了過去。怪有趣的一剎那！

過橋是一帶麥田和水蕩。交錯着。一見那些水蕩便令人想起了佐爾的灰白。鮮嫩的藕。紅的菱。白的麥實。我沿河緩緩地走。看那疏疏的白色帆檣很悠閒的在河上流着。帆影倒過去落在那一帶藤蔓繞的古城上。在這古城之內。露出了三個高高的塔尖。一切是那麼靜穆。只有輕快的白雲在上面掠過。突的由遠處傳過來一聲鐘響。驚飛了塔尖的烏鴉。提醒了遊客的歸思。衝散了一切沈寂。

去蘇州玩的朋友們。當你們游倦了虎邱或是獅林之後。不要忘了相門城外有這麼一幅清麗的含有詩意的圖畫。

新婚雜寫（浪萍）

『結婚是戀愛的墳墓』在現代的階段下。社交公開。男女平等的聲浪。傳播到世界的各地。一些時代底青年。因爲戀愛的糾葛。而惹起種種犧牲。亦是老生常談。家常便飯了。而能『壽終正寢』享受結婚甜蜜歸到墳墓去的。的確。難矣！

我和伊的戀愛過程。亦有年餘的期間了。在這黯長的季節。確考慮出她的個性。人格。學問的底細。她是個不屈不撓的人。不羨慕虛榮並討厭驕慢輕佻的惡習。我們選擇對方的標準。是以人格學問爲嚴重的。而一些資產金錢是漠視的。所以這個婚。便在二月二日A埠的大禮堂舉行了。

× × ×

自已常幻想兒時。而又欣羡天眞漫爛的活潑象徵。於心靈中。會以爲兒童時期。夢是甜的。心是純潔的。言語是富有詩意的。因此在日常的生活裡。時時以兒時作我唯一的消遣娛樂。現在結婚了。如果再說自己是小孩子。人家一定說。有了媳婦。便算大人了。不得不裝腔作戲。便拿出些大人的氣度來。葬送我的歲月吧！時光！這樣的遞換。過去的芬芳美夢現在都消逝了。不但消逝。而且連尾巴都不可捉摸了。

× × ×

這個婚。好歹便算結完了。一生的幸福。也要從此展開。新的生命。也從此發展。於是偉大責任的重荷。更添上了數量。馱在我瘦弱人兒的背上。生活的巨掌。時時在鞭笞我。催促我。我儘有遍歷艱辛。乘創痛。向前推進我攻進之車的機輪。前途的渺茫。身世的淒涼。我們都無須顧慮。只要我們是有血有氣的男兒。有眞正靈魂。純潔理智。用堅決的意志。去攻破前進的關壁。那麼快樂的園地。蓬勃的充滿勝利的凱旋。在前進的戰綫上。透出蕩漾的聲浪!!!

× × ×

培根說。『有妻子者。其命定矣』。切滴說。『結過婚者。有像蝸牛負着殼』。這話固屬是對。但是我們在創業的期間裡。得到一位忠誠的伴侶。去協力同心開拓生命的園地。光榮的一切。補益於人群。造福於國家。於自已身心修養上事業造成上。都能予以莫大的扶助。結過婚的人兒。聽我底忠告吧！携着手向前奮鬥吧！前途的健者!!!

—一九三七。二。八於鐵南故鄉—

漫筆（孫果）

我對於理想的追求。特別感覺興趣。對於現實的刺激。往往感覺煩燥。苦悶與冷酷。所以。我始終在悵惘與憧憬之中。忽略了最重的現實的把握。

有錢的人好裝窮酸。沒錢的人却死擺闊。因爲有錢的人怕人家借。沒錢的人怕人家瞧不起。

怨恨『命運』的人。只是那些不思前進的青年。意志薄弱的青年。凡是一個奮鬥努力的前進者。他絕不會因顛沛的遭逢而埋怨着『命運』。

帽子（儒丐）（一一三）

現在他們的學校生活。益發進展得到最高地位了。一切與中學時代都不同了。衣履和用具。沒有一樣不講究。時代就是青年。青年就是時代。新頴之中。還要漂亮。無論那位青年。都是一樣。他們一點也不勉强。一點也不造作。自然而然的就成了一個亭亭飽滿。美好英發的青年。再加上入時的衣履。精勤的修飾。更顯得天地萬物。沒一樣不是爲青年設備的了。他們正如春天花木。吐葉舒枝。出於自然。展門芳菲。原於本性。青年們喜愛美化。你示我誇。看看電影。吃碗咖啡。那原是不足怪的事。不過他們有一種奇特的矛盾。就是衣履務求鮮新整潔。惟獨他們那頂四方制帽。和鈕扣。務必設法使牠們汚舊。我們少爺也是如此。這究竟爲什麼呢。我們實在不明白。有一天我們少爺正自津津有味的揉搓他那頂帽子。被我們女主人看見了。立刻就申斥他說。

『挺新的帽子。你揉牠作什麼。又不是七歲八歲的小孩子。還這樣 淘氣。再說是你自已的東西。你怎麼一點兒也不愛惜牠呢。』

他沒言語。還是笑着揉。看那樣子好象希望這頂帽子不成個玩藝兒。我們女主人就很生氣。

『怎麼我說的話。算耳旁風了。怎麼還揉哇。』

『你別攔他！』我們主人從旁說話了。『你不知道。這個欺人自欺的事。我也幹過。這是高等和大學裡一種風氣。那國都是一樣。因爲學校和社會上。尊敬年級高的學生。對於新入學的學生。多少要有點輕視。年級的高下。由那里分呢。別人不知道。自然先看帽子。帽子汚舊的便是老學生。老前輩。氣焰也因之高張。新來的學生。帽子自然嶄新的。未免就 惹人輕視。好象 剛下轎的新婦。家裡的事。一切都不懂。那過門的好多年的老嫂子。心目中自然就有些看不起。說她們資格太淺。學生社會。也是這樣。新學生便設法避免這樣的輕視！』

〃檢定〃（續）（張鶴林）

這樣又過了幾天。我們小學教員檢定期新年一月十一日已經是到了。全縣被檢定的同人們。都已繼續到齊。行行色色散處在茶房酒肆裏。眼看同寅們一個一個都高唱着達觀論。言外都表示着。得失大不關心的神情。惟有生活鐵蹄下的老張。心裏永遠是盤算着〃教書十年不富不敎書當年就窮的〃問題。

可是在入場之後。我發見了高唱達觀論的同人們的臉。已經是比我張惶得多了。而且個個都向同桌近隣緊張的締結協約。大有共存共榮。一德一心之概。我呢。偏又不湊巧。同席遇了一個女同仁。因爲禮教的束縛。自然我不好意思向石榴裙下來乞盟只好待以大難臨頭的時候。再作秦庭之笑罷！

但是我們坐在前三排接近了縣長的官席。便是有心通融。實在也是勢所難能了。雨天考過了。心裏漸次輕鬆下來想？究竟還是誰藉助了誰却是很使我寒心。至於達觀論的呼聲。却又與時光一並消逝了。這很使我莫解。

多天的短日。陰森森的晚了我再不耐煩去會達觀論的同寅一個人才然回到家。家裏依然是那樣的悽涼那樣的愁苦。

寒假中寄自台安

水〃仙〃開〃了（玲子）

生平不大愛花。也不常有機會和花接近。終年住在都市裏。花與我益發無緣了。雖然有時也走過花舖。也欣賞過什麼花會之類。但。那不過走馬看花匆匆一瞥而已。直到最近。友人送了兩株水仙花。另外還有兩個養花盆和白色的圓潤的石子。眞是太週到了。自已雖然懶散。也只好打起心情。把這水仙花供養起來。

實在說來。我對於水仙。是沒有什麼好感的。我以爲凡是『花名兒』都是幽雅的。水仙自然也不例外。但她幷不比其他的花名特別好聽些。而我又因她一定要有暖氣。才能够發出花朶。未免近於趨炎附勢。而且越是把她禁錮在小小的房間裏。她越是欣欣向榮。這眞叫人興『花亦如此。人何以堪』的感想來。

不過這一次情形似乎有些不同。我得顧慮到送花的人的情重。路遠迢迢地把她送給我。而我也就因爲送花人的關係。把厭花的心情收拾起來。這幾天。家人兒女都預備再過一回新年。這兩盆水仙花擺在房中。倒也合適得很。妻還剪着紅紙條兒。瓣在花的根上說。『不這樣不容易開花呢！』

從此之後。我的案頭上多了兩盆水仙。我躺在椅上休息鼻管中常常透進一陣淸香來呀。水仙花一朶朶地開了。

讀者之聲

趣重社會　不談政治　繕寫清楚　須加句點

答溫國風先生疑問二則

國風君鑒。頃閱七日神皋雜俎欄。見君提疑問二則。謹答如次。

刻印一道。當先講求篆書。學篆書。不可不知篆書之原委。試略言之。文字之書。始於皇帝之史臣倉頡。其時尙無筆墨。惟以竹梃點漆。寫於竹簡。竹硬漆膩。畫不能行故起首重而粗。末尾輕而細。頗似蝌蚪之形。因名蝌蚪文。至周宣王時。有太史名籀者。損益古文。更製篆書後人遂名之曰籀文。及秦興。其丞相李斯。又增減籀文點畫製爲小篆。崇尙整齊。殊是觀美。東漢許叔重。遂搜集小篆撰成說文。即今通行之篆書也。慨自祖龍肆虐。古籍遺燹。鳥篆蟲書。幾無遺蹟。古籀之留流後世者。止石鼓文及三代之鐘鼎敦彝諸銅器中銘文而已。攷之載籍。漢定六書。五曰繆篆。又名摹印。蓋專施之印章者。今人所寶漢代諸銅印是其遺制。降至南北五季。八體六書。古法盡失。印章之譌謬甚矣。雖其間李陽冰蝌起。精通小篆。艷武秦斯。然印學猶未講肆及之。自宋宣和間。聚古印撰成卷帙。名曰宣和印譜。嗣後好古之徒。集印拓譜。不下數十百種。顧能捉刀自刻者。尙無聞也。迨元至正間。吾子行趙松雪。諸公始摹精二篆。印章。自鐫至明名流競起。如文徵明。李長蘅。何雪漁。歸文休輩。皆名噪一時。其它文人墨客之工鐵筆者。更指不勝屈焉。於是源分派別。各擅所長。皖浙。莆田。演成家數後之鍥家。宗皖者有之。宗浙者有之。宗莆田者亦有之。雖蟲小技遂爲專門學術矣。由是言之。則刻印不當專求剞劂之工。要須肆習籀篆。博覽古印。明其章法。審其位置。刪繁就簡。因地制宜。設一印之間。數字方。一字不能方。則諸字皆致圓。數字滿。一字不能滿。則每字皆留隙其中分朱布白。或矩或方。或規或圓。或鈎或曲。或繩或直。當視印之形式。隨時配搭。未可膠執。挪讓屈伸。錯綜參伍神而明之。存乎其人。抑更有進者。自來宏通博雅之士大都潛心小學。詳究六書。蓋必知二篆八分之原。而後辨古字。通假借。覃思竭慮。源造有得。於以上窺商周秦漢諸書不難矣。籀篆之有裨學問如此。夫豈 刻印一端而已哉。（此集敝友鍾君之先翁公遺著之篆刻約言）（未完）

「竹枝詞」

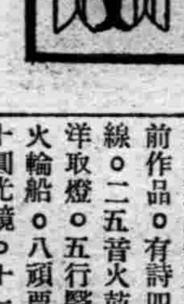

▲以淸代爲盛（二十）（家瑞）

（三六）　時尙新談

不知誰作。中央研究院藏鈔本。『自怡自愚齋』四種之一。書面題『天雲外史訂本』。『癸亥各日抄』。讀書中『棗薪園』『雲裏飛』等詩當係民國十二年前作品。有詩四十二首。一電線。二五音火鼓。三電影。四洋取燈。五行醫。六逛廟。七火輪船。八頭票兒。九落子班。十圓光鏡。十一飯莊。十二假關。十三黃腔。十四戲園。十五春方藥。十六茶樓帶淸音戲。十七闖門子。十八飛座兒。十九坤戲。二十報紙。二十一六國飯店。二十二遊園。二十三四輪車。二十四巡臨時營業場。二十五協和醫院。二十六議員。二十七貪吏。二十八棗薪園。二十九時裝。三十銅子票兒。三十一電車。三十二學生。三十三盤球。三十四麻雀牌。三十五結婚。三十六改裝婦人。三十七擺攤台。三十八坐冰床。三十九遊西山。四十消防隊。四十一琉璃廠。四十二雲裏飛。皆七言絕句詩。道地竹枝詞也。

九星日鑑

二月十六日　舊正月初六日　火曜　甲戌　赤口　成　室宿

▲一白之人、雖係我身所受之利潤、亦易移於人手、乙丁辛吉▲二黑之人、同屬交了好運、但急進時、易生過錯矣、▲三碧之人、不得內部之安心、同時亦難向外伸張、丙丁庚吉▲四綠之人、是日也、深彌親愛、須勿叛離同情、丙丁辛吉▲五黃之人、盛運七分、悲運三分、支配着今天、甲亥寅吉▲六白之人、因後援者之盡力、諸事頗易進行、丁庚癸吉▲七赤之人、協和協力、國家愈見繁榮、益然有趣、甲庚辛吉▲八白之人、勿爲事所屈、傾爾渾身力氣、可以成功、甲亥寅吉▲九紫之人、擴張舊業、計畫新事、均可得良果丙癸寅吉、

天光電影院　大西關大街路北　電話(二)三二七八

明星公司全部有聲對白歌唱精湛鉅片

（今）（天）　鄭正秋導演　鄭小秋　龔稼農　王獻齋　夏佩珍　朱秋痕　蕭英　主演　胡蝶

四達通電收音聲光俱佳完全新版近作

自由之花

（下期開映……女權……注意）（下期開映……女權……注意）

表演熱烈　如火如茶　情節悲壯　可歌可泣　穿插香艷　若痴若醉　志取高尙　惟麗惟美

價目　樓上四角　樓下三角　學生軍人半票　優待

時間　午前十一時　十二時　午後八時　五時開

瀋陽電影院

新春特選最偉大的一套（廿一日起演）

哥林比亞公司 窮三年之攝製。費盡百萬金元之超特作品

十九世紀英國史之一頁！

海裡流的不是水而是……血！

馬蹄踐的不是地而是……人！

丹心還雄鵠——義氣薄雲霄

血海盜

南市場　東安電影院　電話(二)三五四二

今日開演　新華公司榮耀鉅製　全部有聲歌唱白對

金燄　胡萍（主演）　桃花扇

金燄　胡萍　唱　定情歌　雄壯宏偉

溫柔纏綿　玉堂春

時間　早十一時開　晚十一時止　循環開演！

票價　正廂一圓　傍廂七角　樓上二角五　樓下一角　軍警學生一角

南滿翻譯學會

本學會代譯日滿人士應用各文件及書類並負迅確之責

奉天南二經路南頭

光陸　CAPITOL THEATRE　城內中街電話三三六三

各界要求　初五初六　續演兩天

衆口同聲歌壇佳話胡蝶一年一度哀感代表作

永遠的微笑　胡蝶領銜主演

描寫一段女性聖潔的戀情她愛上一個馬車夫、同情他、帮助他、爲他犧牲、爲他犯罪、馬車夫因她的帮助而做了檢查官、但第一次審理的案件就用公正無私的態度、親手判決了他愛人死刑、於是她終于嫣然一笑、香消玉碎完成了一齣偉大感人的悲劇

紅歌女蜜意癡心、爲郎憔悴、馬車夫憐香惜玉、難補情天

—秦淮河邊風月—哀感頑艷

—紫金山下笙歌—盪氣廻腸

下期開演　刼後桃花　胡蝶　又一新作

瀋陽電影院　四經路　七緯路

午前十一時至夜十一時

今日兩套鉅片循環開演　兩套共十八大卷

米高梅公司超越一切驚天動地的大笑片！

極樂人　勞萊　哈代　合演　最新

無上滑稽一對天做地設的糊塗虫演出一套翻天覆地的驚人妙事無疑地準會令大家笑到肚痛腰酸給大家新年添樂興！無藝大笑料、故事奇、表演更神乎其技有驚人之笑料、夾上有影壇一對大家無人不懂的活寶貝主演無疑地大家看完要叫好大樂一事！

米高梅公司打破以往全廠演員精心合演！

百鳥朝鳳　二千個俏姑娘　百餘位大明星　廿餘場大佈景

唯美歌曲名家心血、藝人靈魂　無疑倡時代之先驅　熱化舞式時代之胡旋玉趾、膩香芳塵　無疑作時代之先鋒　摩登居遊時代之立開復形、千變萬化　無疑景時代之先進　一年播製時代之銀壇之寶、世紀結晶　無疑的是歌舞片之鳳凰

【本期特別加價】

優待票　下樓……三角　上樓……五角

普通票　下樓……五角　上樓……八角

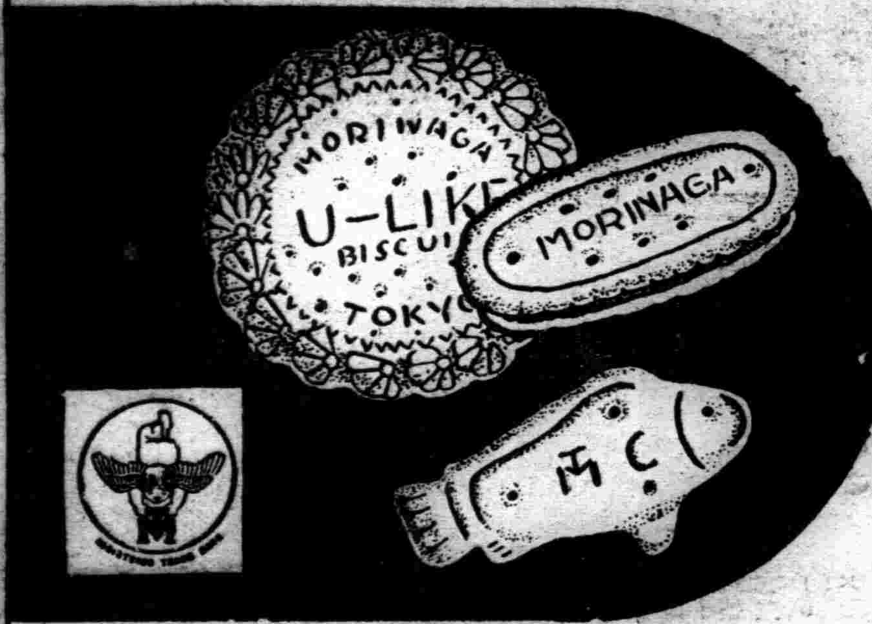

品質優良補助發育

森永餅乾

贈人敬禮經濟絕品

電業特選

電氣吸入器

『傷風是諸病之源』所以少不注意便變患肺炎、肋膜炎、和肺結核等病故應速以安全簡便的電氣吸入器治療之、電費祇用一點鐘不過二分錢左右每回吸入時間約十五分鐘至二十分鐘電費甚微

滿洲電業株式會社

招募分社

敬啓者敝報爲謀普及文化宣傳王道起見茲查下例各縣月前因故撤消至今尚懸未委今特登報招募待遇從優如欲承辦者祈速來敝社販賣部洽商或函議可也惟須身家清白人品端正者及富有新聞知識與推銷能力者爲合格地址列下

冷子堡　寬甸　海龍　桓仁　鞍山　橋頭　滿洲里

大連汽船出帆

●青島上海行
▲奉天丸　二月十七日
▲青島丸　二月二十日
●天津行
▲天津丸　二月十八日
▲長平丸　二月廿一日
●基隆高雄行
▲山東丸　三月六日
▲山西丸　二月廿四日
●新瀉伏木敦賀行
▲河北丸　二月廿一日
▲河南丸　三月二日

大連汽船株式會社

一、上海航路上午十一時開船改爲正午
一、台灣航路下午四時開始改爲同五時

芝罘威海衛清津雄基
船票發售處　日本國際觀光局奉天分局大和旅館出張所　日電三一四六一一
全城內分所　哈爾濱新京（各地日本觀光局）

阿波共同汽船大連出帆

●開往芝罘威海衛仁川
▲卅六共同丸　月　日
●開往天津
▲長山丸　月　日
●開往威海衛芝罘青島
▲十六共同丸　月　日

大連市山縣通
阿波共同汽船會社
電話二一五〇〇一

大阪商船大連出帆

●開往門司神戶大阪　上午十一時開
▲烏拉爾丸　二月十六日
▲哈爾濱丸　二月十七日
▲熱河丸　二月十八日
▲他克馬丸　二月十九日
●開往天津
▲日東丸　二月十八日
●開往橫濱
▲日通丸　二月十七日

船票發售處　滿鐵沿線各站及各埠日本國際觀光局
車站連運票（往復票火車票減二成輪船減一成）通用期限兩個月大連門司神戶間船價往復票減二成通用期限三個月
△專屬貨物代辦處　各地國際運輸株式會社

大阪商船株式會社　大連支店　奉天事務所

惠通行出帆

●開往芝罘威海衛仁川
▲利通號　月　日
●開往門宇尾廣
▲照國號　二月十四日
●開往龍口
▲昌平丸　月　日

電話二一三八五一　二一六八一一番
惠通行

止痛靈藥

活絡精

專治止痛靈藥　活絡精

此活絡精已經歐美各國大醫之實驗蒙推讚、爲最近發明之止痛靈藥、其効覺神速而顯著、能有心曠神怡之妙、

主治病症
腦筋痛　偏頭痛　頭暈　顏面神經痛　風濕骨痛　各種骨節痛　宿醉　暈船　暈車　齒痛　感冒

服法　請病者照說明書注意服用勿誤。

定價　六包裝　國幣八角

招募各埠代理店倘有希望者請來函接洽爲荷。

滿鮮總經理處　日本橋藥局　大連市信濃町四四　電話二八三六二番　振替大連四四九七番

新マツダランプ

天威牌

（二重螺旋纖條）

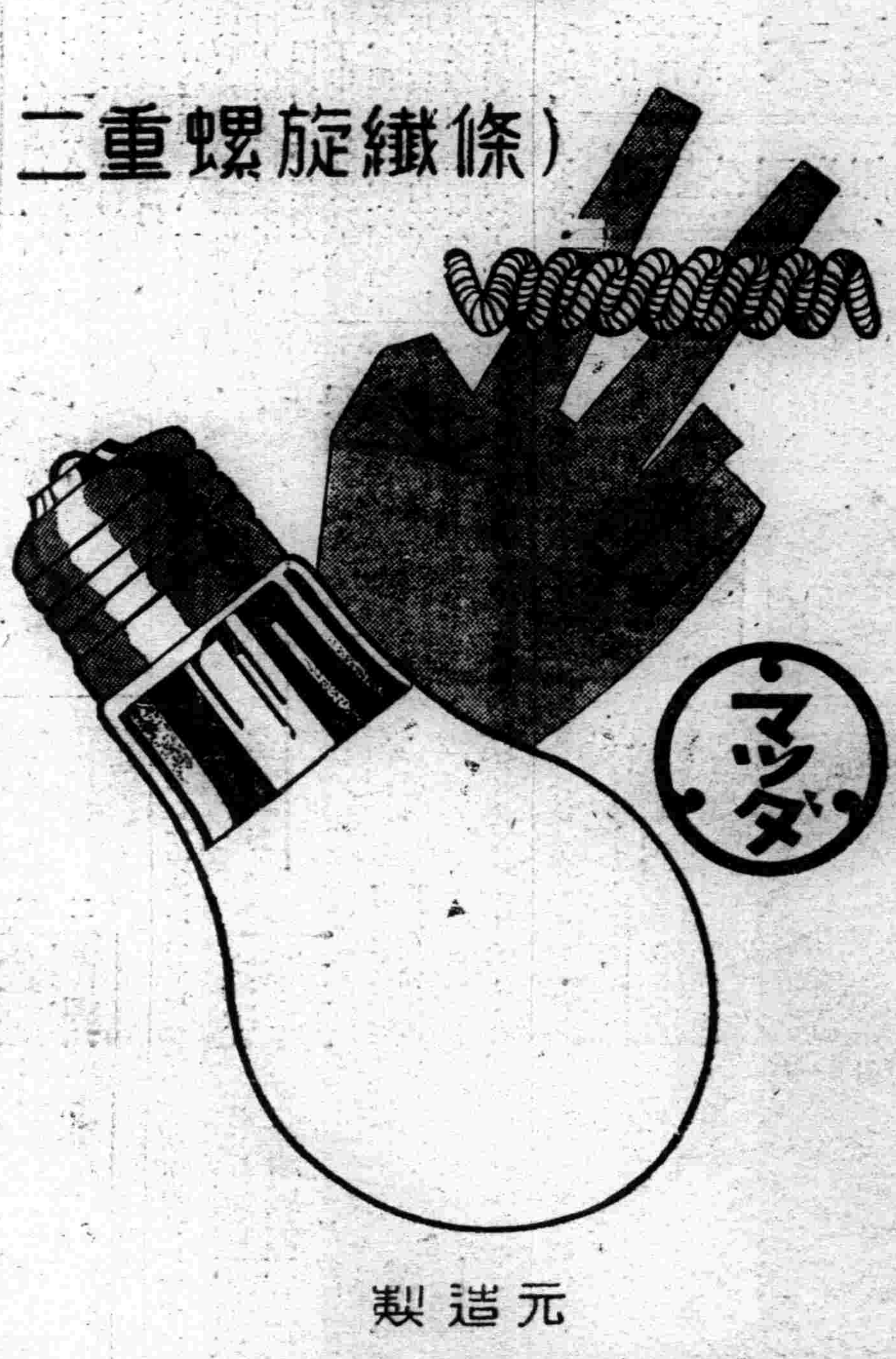

最新型天威牌電泡
二層捲線的電泡心
同量電力增光二成

元製造
東京電氣株式會社

在滿出張所
大連・奉天・新京・哈爾濱

七

諸君如買新流行物品請到　奉天

七福屋百貨店

德國

忽蘇爾

氣喘藥

全國藥房均有出售
全球醫師一致推崇專治氣喘唯一良藥
去年在德國國內曾行銷一千萬盒以上
分銷處○瀋陽中街路北○中法大藥房

治療
氣喘 哮病 氣急 呼吸困難
新舊咳嗽○枯草熱○慢性支氣管炎○痙攣性或搐搦性咳嗽○各種心臟病○咸冒○神經痛○頭痛等症○服之奏效
迅速神驗無比！

如需哮喘病除根詳細說明書函索即寄

中國獨家總經理
華商履瀛西藥行
上海九江路一百五十號洋房

第威德潤腸丸

有平肝潤腸開胃之功效

此丸藥性温和老幼咸宜有平肝潤腸開胃之功效凡患便閉或大便無常者服之尤見靈效服後既不腹痛更無猛烈冲瀉之弊

佳餚滿桌　尚嫌乏味

各大藥房均有出售

農村新機運

金融合作社運用機能　低利融通資金　革除買青舊弊

【吉林】省當局查全省農村於前數年中受天災匪禍之影響頗爲凋敝、因而春耕貸款、全數竟達五百萬元之鉅、歷年積累、多未償還、今爲調濟起見、對於農村之金融、由金融合作社、予以低利息之推廣通融、而便農民作業、以期恢復、但對於買青一事、自本年始、絕對禁止、因受有力者之搾取、農民損失過鉅也、以大豆一項言之、青田一石之買賣價格、不過五六元、而收割後之市行每石則二十一二元、相差十五六元之多、即以十元計之、全省農民直接損失、總額可達一千萬元之鉅、爲此對於農村之買青賣青、絕對禁止、而以金融合作社之資金、利用緩急之、此乃農民一大福音、亦農村恢復之新機運也、

張民政廳長視查　三縣災情　分別指示嚴切辦法

【吉林】省公署民政廳長張小齋氏、於春節前赴懷德德惠榆樹三縣視查災民狀況、並指示救濟辦法、茲已歸來呈報省長、大体懷德災民之飢饉狀況較爲嚴重、因災民窮食穀子、當經指示該縣長分地開設粥鍋不得延緩、榆樹災民、亦甚困難、當經指示該縣長、借用食粮、迅濟民食、關於兩縣粥鍋開設後、其距離較遠而不能就食之老弱男女、准切實調查情形、放予米粮、但宜嚴防流弊至於德惠災民尚能維持、災況較懷榆兩縣爲輕云、

鹽　銷售激增

【哈爾濱】專賣署、鹽務科、由一月一日實行專賣制度以來、迄至現今、有驚人之售銷、約二萬袋、致惹各方面注目、一月中賣出鹽如左、（單位袋）

種別	數量
原鹽	三一、七四二
精鹽	九四二
紙袋精鹽	六、三〇〇
合計	三八、九八四
前年同期	一一、九八八

本年一月賣出額、約三九千袋、前年同期約一二千袋、對比增加一倍以上、其原因農民購買力激增云、

安東協會擧辦　電影講演

【安東】安東協和會安東都京本部、爲期使一般民衆、徹底明瞭建國之精神起見、特於春節之暇、自本月十一日迄十五日間、無料放映電影及講演事項、其會場預定地點如左、

十一日午后三時、滿洲舞台、
十二日午后三時、東明電影院
十三日午后三時、東平電影院
十四日午后三時、青年會內、
十五日午后三時、總商會、

亞麻增產計劃　近更擬增設三工廠

【哈爾濱】滿日亞麻會社以產業五年計劃實施爲契機、該社爲企圖事業之全面的擴張、更擬增設立工場、目下向政府當局請求許可中、年來因治安之漸趨恢復及人口之日見增加、故亞麻之生產量、亦累年激增、去年度一躍約三千萬滿斤之買入、耕種面積約一萬四千天地、本年度預定耕種二萬天地、以故新設三工場以資製造云云

天暖氣清度春節

【西豐】縣境雖係前清香園場、專養飛禽走獸、每年皇帝派員狩獵一次、嗣經金州移民開放至今念年矣、氣候較寒、與開原相距百四十里、所差半月節氣、惟今度春節、漸漸日暖、可想氣候、由王道國家、而轉人民之樂土、安居無慮、

警察廳嚴禁賭博

【安東】本埠警察廳、茲以賭爲盜媒、又干禁令、値此舊曆新年期內、對此亟應查禁、以免發生不幸事件、藉維治安秩序、因是特通飭各派出所、在新年期內、嚴禁賭博一律捉獲云、

警務局禁送禮物

【榆樹】縣警務局長金蘭華氏、任職伊始、數月於茲、對於警務之整頓、頗著日上之功績、當此舊曆年末、車馬雲集、商民甚繁、而購買年貨者、擁擠通衢、深恐一般不良份子雜其中、乘機思逞、並派警察出動、嚴加防範搜查、又恐在舊新之時、沿照舊習饋送禮物、不但於警察名譽有碍、且有損及各人私德、爲此嚴申禁令、諭誡所屬、如有陽奉陰違一經查出、定加懲處云、

市署股員舞弊暴露　擅動公欵萬餘元　發覺後將犯人當即看管

【哈爾濱】自交通局電車股職員拐帶公欵逃走後、繼則丟失、電車票二千餘元、自此案件發生以來、關係各機關、非常注目、嚴重監視、不意一波未平、一波又起、特別市公署主計科出納股、日本人及滿人職員、二名、合謀聯絡之下、竟將公欵一萬數千元吞沒、希圖湮滅犯罪證據、拎抹文書、僞造賬簿、不料事機不密、業已暴露、未曾有之不祥事件、突然發生、市公署首腦部、感覺十二分狼狽、數日以來、市公署江原總務處長、鮒田主計科長等、極秘裡徹宵調查中云

【又訊】事件暴露內容及原因、市公署主計科、現金出納股股長、滿人屬官陳松平、及日系屬員白川眞一郎、年二十六歲兩名、在出股專辦理現金以此爲機會、白川素性荒蕩、時向陳股長搗借公欵揮霍、後經白川向陳疏通、雙方頗感融洽、最近白川不知用何手段、將公款持出三萬數千元、在哈爾濱中央銀行支行、向日本家中匯兌、詎知事不湊巧、致被慧眼行員窺破、疑係拐帶公款當詳細質問、遂向白川索要証明及圖章、當時白川態度倉惶、非常狼狽、行員因責任關係、拒絕匯兌、由此發覺端緒、嗣經調查、陳某亦擅動公欵一萬數千元、共事件發覺當時、市當局將陳、白川二人看管、積極開始調查、陳始終緘口不吐、故犯罪詳細內容、猶未判明、聞白川係某縣副參事官之胞弟云、

◆◆鳥鳴於春◆◆

各地方瑣聞

▲行竊搶取笑　【清原】縣南大街、某賈於春節前三日、至新新池澡塘洗澡、臨走之時、順將該塘之掛擦竹桿一根、曳之而逃、嗣被該塘者所瞥見、當即報告執事派遣櫃夥、追至街中、當將該賈而責一次、奪桿而回、如該商賈者、究嫌該塘應酬不週故意行竊、用消前怨、抑早有認識特爲取笑、願討責罰乎？

▲春節平安過　【錦西】新年早過、舊歲又臨、而一般人民之心理、仍是舊習難除、對於舊年如何困難不論貧富、勢須設法張羅、以度年關、在有財有勢者、固屬容易、而貧困之輩、告貸無門將不了就得挺而走險、因此警察機關、到此節令、特別紛忙、可是本縣去歲一年中、並未發生搶案、及至春節前、警察是局長、及田口以下各指導官、均行出動、分赴各區爲年末之大搜查、因致盜匪潛蹤、宵小斂跡、將春節平安度過、故咸謂王道樂土、得覩昇平景象云

▲保甲團修路　【西安】西安縣城廟道路坴潔平坦、自去歲以及春初、大雪頻降、雖商民各戶及清潔夫役打掃、奈多人踐踏、路上猶有積雪、經車馬通行後、在大道上現出類似田地間之畦壠、異常坎坷、經鄉街長抽調保甲團員、分段剷平後、不惟行人稱便、而亦甚爲雅觀云、

▲照像館競爭　【西安】西安縣城內、因交通便利、礦產繁興、所有商業方面較之左右鄰封、似爲較多如照像館業、則有、利豐、成衆、美容、榮發、銀星等六七家、各照像館利用舊年機會、均提前開市、其中三四家或減價或贈物、皆大相競爭、洵可謂營業中進步云、

肅清工作積極進行

【安東】東邊道討伐匪類、近來節節進展、已收有顯著效果、現尚有各幇殘匪潛伏各處招擾橫行、國軍各部爲徹底肅清起見、雖在舊曆新年之中、仍不停止軍事行動、照舊開始肅清工作以期早日結束、免除匪禍而確謀地方之安寧云、

財務分局勒贓　經理官發雷霆

【榆樹】財務局、秀水甸子分局長董繼純、前在向陽泡一載有餘、自去歲每區大租由各分局代徵、及稅契等項、以便農民、而此次分局等、均認爲有機可乘、即大施其敲詐手段、農民終以知識淺陋、規章不明、蒙受欺騙者、不知凡幾、縣公署經理官村田省三、任職以來、對於財務力加改善、向據向陽泡農民控告、親往調查、眞相大白、在財務局辦公廳、當面追問勒索原委、數目若干元、該等不述詳細、經理官大爲震怒、飭以老拳、着即看押、以懲貪污、而儆效尤、前日大賴財務分局長、會同襄南、亦受同樣之懲處、現由大有書局保出、辦理交代事務、將來如何結束容訪再誌、

圖書館訂購新書

【安東】安東圖書館、最近以來、各界前往閱書者益行增加、大有入在、每日不下數百餘名、可見踴躍一般、現該館職事、爲滿足觀衆起見、特又定新書廿餘種、計數百册、均屬新出版書籍、即將到達該館、誠觀衆之福音云、

治安隊擊潰匪徒

【安東】安東省公署下寬甸縣八區管下楊木川十三日午後突有華北軍匪幇三十餘名、發現於該處、治安隊據報後、當即開往討伐、經戰之後、匪方負傷一名、餘部狼狽而逃云、

白系俄人之福音　創立俄僑學院　畢業後向社會推薦服務　清水三三氏任該校校長

【哈爾濱】北滿住居之白系俄人之子弟、事變前多就學於法政大學、嗣以法大改組、俄僑子弟遂失去高等學府、無處求學、頗感困難、滿洲國成立以來、抱民族協和主義、日滿當局鑒於俄僑子弟之失學殊屬可惜、醞釀創立俄僑子弟高等學府、經向中央當局接洽之結果、已蒙同意、對於具體案業經作成、決定在哈設立俄僑學院、目下準備開校手續中、校長由日人擔任、教職員則招聘日俄人、教育界之權威者担負、將來畢業之俄僑子弟、由學校負責向社會推荐、是誠爲俄僑教育界一大貢獻、各方對之極爲期待、該校之經費、現向中央文教部請求每年補萬六千元、凡中等學校卒業後可考入該校、授以高等商業知識、畢業後可由學校推荐鐵路、滿洲國官公署、大商店、銀行公司就職、學科有日語商業、經濟、法律等科門、修業年限爲三年、學費每月七十二元、校長人選業經決定爲前哈爾濱學院教授清水三三氏、教授採取人材之主義招聘方法、目下正在愼重銓衡中、校舍擇定中央大街與商舖街商業俱樂部地址、該校將來歸白系俄人事務局直轄、預定本年三月一日之學新期即可開學、預定對開學式將盛大舉行、新任校長清水三三氏、係明治三十七年東京外國語俄語科卒業、卒業之同時即充日俄戰第一軍附通譯官、隨軍出征、戰事結束後入滿鐵會社、明治四十年奉命赴俄京留學、歸國後創設日俄協會學校（現稱哈爾濱學院）自任教授、在哈住居十五年之久、爲在哈日人研究俄語者之第一人、爲人忠厚和靄、人格高上、今後俄僑學院之開設預料其前途正未可限量云云、

黃縣長嚴禁賭博

【西豐】縣公署、縣長黃黎雍氏、爲人民舊習度年、照例興賭、若不嚴禁、有碍治安、仰令警務局長袁星五、通飭各警察署長一律查禁、以除舊習而保公安云、

昔日堂上客　今日階下囚　密山司法公署法官　陳德鳳受賄被拘押

【哈爾濱】濱江省密山縣司法公署、法官陳鳳德、利用法官名目、關於民刑事案件、曾收賄不密暴露、被押一案、現下業已轉押於哈爾濱高等檢查廳、待審中、玆將其收賄案件、及日期探錄如下、

於十二月二十八日、密山縣城內居住之趙宗豐、殺人犯嫌疑被押待審中、同署檢查員劉祥、收被告趙某現金六十五元、事機不密、竟而暴露、經關係者調查、該六十五元中、被陳法官吸收四十五元、一月十八日、將陳拘押、經嚴重拷詢、結果供出以下收賄情形、陳法官以利用法官地位、收受各種事件、審詢曲節、乘機勒索金錢、而收賄之件數如後述、

一、康德二年一月、該縣雞冠山張治方、隱匿槍械、罪拘押、鴉片四十兩（百二十元）收賄、
一、同月城內居住宗集五、殺人嫌疑、被拘留中、現金百元、阿片五十兩（約二百元）收賄、
一、同四月城內吳奎宗、因土地訴訟事件、一百三十元、阿片二十一兩、（六十五元）收賄、
一、同十一月該縣張家街董明金、盜匪犯被押、現金二十五元、
一、同十二月、哈達河劉景明、盜匪犯被押中、現金五十元、
一、十二月平陽鎭馬世春、誘拐罪被押中、阿片十兩（三十元、）
一、昨年一月、楊木崗吳景堯、土地訴訟事件、現金百元、
一、同四月、二正班李沛、土地訴訟、六百五十元、據借現下正在嚴重追詢中云、

黃縣長查禁私煙

【西豐】縣長黃黎雍氏、爲注重人道、以清匪患計、前於調查村政之際、聞各村屯、均有無恥之徒、假借鴉片零賣所分銷、開燈供客、實在違法、擾害地方之行政、從此以後、仰令該村長及分所長、如不查禁、即負庇護之責、倘被查出即受同樣處罰、查烟賭爲害、大則傾家蕩產、小則偷盜爲匪若不查禁、害民非淺、至查禁後、每月按實呈報、以憑調查而重人道云、

年防白廳長出動

【安東】本埠舊曆年防實施以來、警廳全部職員、即努力維持地方治安、以免發生不幸事件、白廳長會一再躬往各方巡視、考查勤務、其對治安之關懷由此可見矣、

山產物品市況騰

【安東】本埠山貨莊、經銷之山產物品、於今冬收穫後、因生產減量、以致到着不豐、當時各種山貨、如元蘑木耳等類、行情比前均漲、茲以春節期間、市民爭購、以備食用、因之木耳每斤增至一元六角、元蘑每斤六角云、

縣當局注重防務

【西安】西安縣長關義鐸、警務局長李旭滄、以社會人民習慣、在舊曆年後、均作長期間休息、所有社會安寧、以及城廂治安、均爲警察是賴、若有疏忽關係綦重、以此之故、縣長局長、近日晝夜恒抽查各分所、以免有疏懈云、

縣公署委任股長

【榆樹】縣公署庶務股長劉清泰、近因年老多病依願請辭業蒙照准、查該席關係重要、不能久懸、當調委譯官王世民升任、該氏少年英俊、學品端方、此番升任股長、定能展才任事云、

榮米署長查匪類

【西豐】縣城廂警察署長榮米吉氏、關心年防、率巡官王雲鵬、楊翻譯官、嚴查商民旅館等處、遇有可疑之人、或賭博等事、一律拏獲法辦、並不徇諉袒護、以重縣令、而保公安云、

序屬春節天轉寒

【錦西】本縣境內、自去歲入冬以來、無一日之嚴寒、天氣和煖非常、到處解凍、不料由立春後、以至春節前後、氣候劇變、寒風撲面、値玆春光明朗之際、如此寒冷侵人、咸謂大煞風景云、

日本當商營業　貸出總額約達三十万元　哈爾濱商工會議所調查

【哈爾濱】日本商工會議所調查、市內日本當舖自去年六月至十一月末半年間之貸出及贖出狀況頗爲詳盡、貸出金額總數約二十八萬二千二百〇四元、與前年同期比較約增加二十六萬一千七百餘元、佔全數百分之八十三、由此以觀、一般人經濟情況之不安可以想見矣、一般對此頗爲關心、茲將月別及貸出收回金額表列於下、

一、貸出

月	金額（單位元）
六月	五八、二九六
七月	五〇、一六五
八月	三八、七五八
九月	四八、八七五
十月	六、三九六
十一月	三九、七一一
合計	二八二、二〇四

二、收回

月	金額（單位元）
六月	四〇、七七五
七月	四〇、四七九
八月	三五、一九三
九月	四七、六二八
十月	五五、七六七
十一月	四一、九二八
合計	二六一、七七一

郵政局辦小匯兌

【清原】郵政局長李權弼、前以金融奇緊、大多數之匯兌遞見稀少、當以因時制宜、商於郵務管理局、請添國內小匯兌以便商民、已蒙准許、現聞該局已於二月五日開始辦理、而一般匯錢者、聞聽此耗、極感便利、且稱該局長、對於公務可謂細心籌畫、堪謚厥職云、

年末火神下降娼寮　一妓一幼女慘死

【呼蘭】臘鼓聲中、家家預備度歲、戶戶歡迎新春、正在百忙之中、孰知火警天降、玆於今『九』日早七時四十分間、祝融駕蒞平康里、『俗稱圈里』光顧娼寮、將坐北向南兩廊三等娼寮房屋廿餘間、盡數焚燬、據探詢詳情、乃係由西頭妓女鳳英所住室內起火、該妓正當熟睡之際、因是被焚而亡、時當西南風起、立時烈焰沖天、火星四濺、眨眼穿過門洞、連及東房、各妓猶在未醒、哭喊嘈雜、壁間四外驚慌狀態悽慘、東邊室中、住有妓女金花、買養陳姓之幼女、年方六歲、因驚慌之極、將該女忘掉、遂亦被焚名登鬼錄、可云慘矣、迨消防隊趕到、經城區警察署長陸春普氏、指揮得當、設法撲救、幸未延燒隣戶、亦不幸中之大幸也計約損失一萬餘圓云

体育欄

全滿都市對抗氷上大會　速滑　男子撫順　女子奉天　型滑　男女新京　氷球　奉天各冠軍

【新京專訊】第三屆全滿都市對抗氷上大會、自十四日上午十時、假新京西公園滑氷場、照下列秩序、盛大擧行、

一、選手入場、
一、揭揚國旗、
一、田中名譽會長致辭、
一、開始賽技、

是日爲北風二米、氣溫零下十二度、選手均竭盡心力、奮鬥結果、樹立許多滿日新記錄、愈發揚氷上滿洲之名聲其覇權屬於速滑賽者、爲男子撫順、女子奉天、型滑賽爲男子新京、女子新京、氷球賽爲奉天、下午四時盛大裡完畢、茲將其成績誌之如次、

◎速滑賽

▲男子

▲五百米＝一三代正勝（撫）四五秒八、二朴（撫）四五秒九、二山下（連）四五秒九（以上滿洲新記錄）四木谷（安）（京）五大川

△一千五百米＝一朴潤哲（撫）二分三七秒一、二、三代（撫）二分三七秒四、三、安達（奉）二分三九秒二、四、木谷（安）五、大川（京）、

△五千米＝一、中楠際（安）九分三二秒九、二、石塚（撫）九分四三秒四、三、牛島（奉）九分四四秒八、四、朴（撫）、五、木谷（安）

△一萬米＝一末松滿治（撫）二一分三一秒六、二、牛島（奉）二一分三一秒七、三中楠（安）四、角本（奉）五、木谷（安）

△二千米接力＝一、奉天隊（阿部、濱、安達、河村）三分一六秒七、二、安東隊（執行中楠、木谷弟、木谷兄）三分一八秒三、三、大連隊（山下

▲女子

△五百米＝一、江島八重子（奉）五三秒六、二、木下（安）五四秒一、三、縄手（撫）五五秒二、四、村山菊（奉）、五、大谷（京）

△一千米＝一、木谷妙子、（奉）一分五三秒八、二、壹岐伊佐（安）一分五六秒九（以上滿洲新記錄、）三、今村（奉）二分〇秒一、四、縄手（撫）五、大谷（京）、

△三千米＝一、木谷妙子、（奉）六分一五秒六、二、汾陽（奉）六分二一秒六、三、壹岐伊佐、（安）六分二三秒二、四木下（安）五、峰下（京）

△五千米＝一、江島八重子（奉）一〇分四九秒二、二、壹岐伊佐、（安）一〇分五一秒九、三峰下（京）四、木下（安）五、山下（京）

△一千六百米接力＝一、奉天隊（今村、村山菊、江島、木谷）二分五九秒三、二新京隊（伊藤、中村、峰下、大谷）三分〇三秒二（以上滿、日新記錄、）三、安東隊（木谷、壹岐伊佐、木下、壹岐修）三分〇六秒一、

◇綜合得分、

▲男子＝一、撫順二八、五二奉天、安東一八、四大連五、五、五新京二、

▲女子＝一、奉天三五、二安東二一、三、新京一一、四撫順五

◇型滑賽、

▲男子＝一、松原（連五四、七、二、柳（京）五三、四、三田中（京）五〇、一、四、金（京）

▲女子＝一、吉弘（京）三〇九、二、川村（京）二九、〇、三中村（京）二七、一四、坂田

◇氷球賽、

△第一次預賽、

全大連　五―二　哈爾濱

△預備決賽、

滿洲醫大　滿洲　新京商業

△決賽、

全撫順　二―一　全大連

日水上聯盟開常務會　設定歐林比克準備委員會　決定東京大會二年計劃

【東京十一日電】日本水上聯盟、十日晚開常務會、以設定任末弘會長爲委員長、任松澤委員以下十名爲委員之歐林比克準備委員會、繼將東京歐林比克三年計畫決定如次、

一、昭和十三年、在美國使美日對抗賽按舉行、
一、昭和十三年夏季、招聘德國或匈牙利水球隊、
一、昭和十四年、在東京舉行日美對抗賽技、
一、昭和十四年、向歐洲派遣日水球隊、

尙關於招聘世界仰泳選手權保持者基法選手、已接應諾之電、並關於招聘麥第科、喜全斯兩選手、本月已接未應諾之內報

昭和十一年度　滿洲田徑十傑　【七】

四…百…米…接…力　▼…本年平均四五秒六　▼…去年平均四五秒三（九隊

一、四四秒三	撫順隊（對馬、松本、米津、叉木）	七月　五日	撫順	接力謝肉祭
二、四四秒六	大連隊	同	同	同
三、四五秒一	天狗隊（伊藤、永野、井上、田中）	十月廿五日	大連	張君歡迎會
四、四五秒二	四平街隊	七月　五日	撫順	接力謝肉祭
五、四五秒五	撫順隊（對馬、田中、松本、米津）	九月　一日	撫順	撫順對旅本
六、四五秒六	開原隊	七月　五日	撫順	接力謝肉祭
六、四五秒六	紅陽隊（松田、工藤、武內、張、）	十月廿五日	大連	張君歡迎會
八、四六秒〇	撫順隊（對馬、山中、松本、又木）	十月　三日	奉天	全滿日本人選手權
九、四六秒七	州外隊	六月十四日	撫順	第四屆州內外對抗
十、四七秒四	双星隊（木寺、横井、近藤、松山）	五月　十日	大連	張君歡迎會

止痛鎮靜治咳 嗎啡類中毒症 最新聖藥

モルダイン

嗎類斷癮

戒除斷癮

世界戒煙劑 大多含麻藥 官廳嚴取締 與衆全異趣 不受法禁制 常用不上癮 用戒鴉片癮 他如嗎啡癮 且於使用中 發癮苦痛情 無論什麼癮 精神極爽適 各地救療所 曾經試用者 果眞想斷癮 保你多年癮 癮消體健壯 癮者之救星

數多不勝計 久用亦上癮 「嗎類斷癮」劑 絕不含麻藥 都可公然用 奏効神妙極 藥到癮就消 斷除尤神準 毛病毫不生 從來未曾聞 用此無不靈 無形除毒癮 一致指定用 無人不讚稱 快々用本品 霍然就斷消 快樂爲何如 戒煙的聖藥

用法及用量
一回皮下注射一筒 依癮之輕重一日使用數筒亦無任何害毒也
藥片一回服用三—五片一日三回

包裝
注射液 一c.c. 一〇筒 一c.c. 五〇筒 二〇c.c.裝 一瓶 五〇c.c.裝 一瓶 一〇〇c.c.裝 一瓶
藥片 三〇片 五〇片 一〇〇片 二〇〇片

代理店 株式會社 藤澤友吉商店 大連市山縣通七番地 奉天市加茂町十五番地

製造廠 京城 植村製藥廠

今春流行之 毡帽

樣色特出 新全美備

大義商店 奉天中街 電四三四八六

夫婦圓滿

領有特許四一五〇六號

敝學苑發明一種容易姙娠醫治不感症房中極樂之器具每具八圓外並奉送性理之書

大阪府枚岡神社前 產兒學苑

北市場 共益舞台

新正初六日全体日夜兩場露演

劇界明星 李萬春

日戲（今天）夜戲

武松打店 拿手佳劇 千里走單騎 古城會 過關斬將

【早價目】

前	後	池	廊
廂四元	廂二元五	坐八毛	坐二毛五

【晚價目】

前	後	池	廊
廂五元	廂三元五	坐一元	坐三毛

奉天市公署協和日語學院招生

入學資格 一、高小卒業 二、初中卒業或具有同等學力者

開學日期 陽歷二月五日（外縣學生隨到隨試）

校址奉天商埠二緯路美國領事館舊址

另有詳細簡章函索附郵二分即寄

大造金鳳丸各省代銷處

新京泰和祥 吉林三益堂 奉天恆濟堂 哈爾濱道外好生堂 道裡世一堂 江省世界藥房
三江省德慶宏 延吉全泰恒 錦州仁濟藥房 黑河實興隆 熱河全富興 營口洪春堂 安
東東益增遠 蓋平洪春堂 遼陽義和堂 海城和發福 大石橋長生堂 衛生復 瓦房店 儒
祠藥房 熊岳新太興 鳳凰城振豐泉 撫順廣生堂 信仁堂 雙城華昌藥房 四平街道東
三馬路天德堂 公主嶺三合德 義和順 昌圖德泰玉 開原驛義和堂 西豐積盛興 西安
積盛壽 東豐萬育堂 朝陽鎮義合堂 海龍和發新 盤石天益長 下九台世益昌 樺皮廠
新來春 五常新亞商店 新民世一堂 溝邦子廣生堂 綏中東和堂 興城增壽堂 山海關
兼復新 秦皇島永利堂 昌黎福益慶 灤洲萬豐 唐山中德藥房 声台萬和堂 通遼德
慶會 遼源廣生堂 呼蘭文開藥房 綏化德合祥

大造金鳳丸

如無處購買者請打郵票至哈爾濱道外十四道街珠洲藥房函購即寄

天下馳名同膏堂〇（大造金鳳丸）[illegible]

養肺金丹

此藥專治、男女、新久、諸般肺病、及老年咳嗽、青年咳嗽勞傷咳嗽、努力咳嗽、或新咳、久咳、干咳、痰咳火咳、寒咳、肺虛、肺熱、肺癰、咕痰、肺膜炎、肺結核、氣虛哮喘痰中帶血大口吐血、胸脅疼痛、久咳成癆、夜不能寐、動作無力、心神慌跳、日輕夜重、飲食無味、自汗盜汗、午後骨蒸、聲啞低啞、口干喉痛、一經服之、功能清痰理氣、潤肺止嗽、誠養肺止咳之良藥也、價目每小袋國幣伍角大袋一元、

强精固本丸

此藥專治、諸虛百損、五勞七傷、一切弱症、腎虧腎寒、遺精滑精、精液缺乏、精清精稀、子嗣艱難、精關不固、陽痿病症老年精衰、少年體弱、思慮過度、記憶退減、精神恍惚惡夢盜汗、頭暈眼花、耳鳴耳聾、行動心跳、動作氣喘、週身無力、腰痛腿酸、形容枯瘦、夜不成眠、腎囊潮濕、常出涼汗飲食無味、虛癆痰喘、凡因腎病、及體弱者、無論新久一服此藥、功能暖丹田、補腎經、添精益髓、强壯筋骨、扶陽固本、大補元氣、生津止渴、調榮養衛、滋補下元、之良藥也、並主治、婦女氣虛血虧、赤白帶下、經寒經冷、久不孕育、等等諸症務希患者、買服一試、即知所言、不虛不誇、價目每袋、國幣一元、外埠函購郵費不收、如買時可將欵裝於掛號信內、並無舛錯或郵票代價亦可、

發行所奉天小東門裡大街路南 德源堂藥店

麗德雪花膏

レートクレーム

給妳肌膚的警告

〇舐着殺麻舌頭、感到有辣味的刺戟性者、
〇含有多量水分和空氣泡等無效成分、稀糊如綿狀者、能損傷肌膚致皮膚易生晒黑、皺紋、乾老、鬆弛等毛病、因爲那是促使肌膚早衰早老的不良雪花膏、所以、請妳注意些、選擇良品、實屬必要！

麗德雪花膏創造罕有之優良的有效成分

〇濃度頗高因係乳化狀態完全之優良品〇絕對無刺戟〇溶解潤澤肌膚迅速、對於疲勞之細胞、與以源源之活力、蓋使皮膚組織由根本改造也、

一、可以將肌膚粗糙解消變爲潔白、
二、一掃粉刺、小皺、鬆弛等毛病、
三、化成生動之柔媚光滑之美肌、

可作香粉化粧底下用

姑娘、在妳香粉化粧底下、若使用久馳盛名的麗德雪花膏、無論其爲粗糙皮膚抑或油脂肌膚、均能很適度地敷勻香粉創造成功妳的美麗的化粧、汗脂也不崩潰、終日永保其生動美、所以在妳作香粉化粧底下時、絕對必要用麗德雪花膏才是、

東京 平尾贊平商店

滿洲國之新興都市

興城（錦州省）

一、地勢

興城市街、在寧遠河之右岸地區、距渤海三十滿里、四面磚瓦城壁圍繞、該城壁高約三丈、有四門、周圍十五滿里、市街中央有鐘樓、奉山綫沿城北壁、車站在西北城角外、距城三里、市街頗清潔、城內牌樓、頗富雅致、城池中南街及西街、爲最殷盛地區、附近有溫泉、該地區中爲最著名之溫泉、城外首山、爲遼西名山、

二、沿革

興城、舊名寧遠城、明末以來、山海關防備上、爲第一綫、滿洲勃興之時、明末英傑袁崇煥祖大壽等、築造堅城、阻止滿洲王弩爾哈赤之大軍、一時防止明朝之滅亡、城壁之構造頗佳、滿洲建國後、開拓溫泉寺一帶地域、鐵道總局、經營旅館及溫泉療養所等、以謀遼西開發上之慰安地帶化、又由興城至渤海沿岸、有海水浴場、將來該地之開發、鐵道總局在研究中、

三、歷任官

縣長　張國棟
參事官　松岡小八郎
屬官　川畑昌秀
警佐　齊藤廣藏

四、對日關係

滿洲建國後、對日關係發達、日本側主要機關、領事館警察分署、守備隊、居留民會、興城溫泉、滿鐵農事試驗場等、故該地一帶之新經濟開發、俱與葫蘆島有重要關係、

五、交通狀況

奉山綫鐵路站、距奉天三〇七粁三、站與溫泉寺間、有鐵道總局自動車之運行、

六、新設施

鐵道總局、爲開發該地溫泉起見、現設有興城溫泉旅館及興城療養所、又別設興城農事試驗場、就該地帶農事情況、謀新開發、

七、產業及經濟

主要產物、爲棉花、藍靛、野菜等、其他豆餅、燒酒蜀黍、大豆、粟、雜糧等、主要僅足地方需要、雖非大商工業地、帶附近多名所舊跡、大可期待觀光地的發展、

八、日滿機關

△日側機關

日本〇〇隊領事館警察署、

△滿洲側機關

縣公署、警務局、財務局、教育局、電話局、電報局、農務會、商務會、稅捐局、中央銀行分行

九、名勝舊跡

首山、文廟、歸一寺、釣魚台山、祖氏石場、覺華島、興城溫泉、

人口　三九〇五九人
△滿洲國人
戶數　七五一二戶
人口　三六〇九九戶
△日本人
戶數　九六八戶
人口　二九六三人
中鮮人　四七七人
△其他外國人
英人居住有　五名

承德之都市建設

經濟與產業

承德之春情 絕好的觀光都市建設地

武烈河畔之朝

二月十一日朝、巡行市街、恰係日本紀元節之日、出武烈河畔、始得接承德之實景、武烈河對岸、羅漢山、黑洞山、鼓天橋、及八大觀之諸山岳連綿中、包圍承德市街、離宮及市街、收藏於盆地帶內、爲絕好之觀光都市、武烈河畔之大堤防、爲稀有之石造堤防、由離宮東方起、至承德橋畔、漫步堤防上、得偲承德建設當時豪華之跡、此日正快晴、前面之山岳受朝暾、武烈河雖未解凍、一部流水、奏春光之前曲、旭光中遠望承德神社並承德稱、爲新承德之表象、承德神社、係日人所建立之社殿、在一岳陵之頂上、佔盼景之地位、由岳上觀望離宮八大觀並市街全景爲最佳、有一望千金之價值、更轉目對岸南部地區之一丘陵、有承德忠靈塔建設之地、現忠靈塔在工事中、不過半成、然山河之構成、佔雄大之地址、圍繞山岳、悉係獨特之山河、承德觀光地之建設、離宮八大觀之滿洲文化以外、包含郊外一帶之山岳、始得期新承德之大成也、近代承德之建設、不可蔑視、市街周圍之山岳、

新承德之萌芽

看！日軍忠靈塔建設之山下散見近代的建築、約三十戶既成之家屋、爲摩登樣式、青磚瓦白堊之新建築、於觀光都市構成上佔一要素、是爲新承德之萌芽也、

惟承德觀光都市之建設、已有承德市計畫籌備所、又國鐵當局籌劃新設施、均係注重之項目、其內容雖不明、吾人期待承德市之建設、不但舊時之觀光設施、加以新時代之觀光設施、其機構亦自有新使命、今由一山上望見承德之全市、切實想起者、爲中國浙江之風光、西湖之山河、與承德之地勢文化、有類似的情景、彼以西湖爲中心、圍繞著名之佛寺及山岳、承德之風光、以離宮爲中心、圍繞喇嘛寺並山丘、而彼我之相違、彼爲完成的觀光都市、我爲未完成的觀光都市、未成品之完成、是爲新承德建設之重要工作、蓋斯種工作、非一朝一夕所可期待、且須要鉅額之費用、並有

承德市之展望

力機關之支援、按西湖之風光爲湖水美、並人工的構造、而有杭州之名產地、觀光及產業之發展、施設、呈並行的關係、茲就實情構想、而考慮承德觀光都市建設之一端、以西湖式建設工作爲最適合之辦法、茲列舉偶感之一二、以左記項目爲主體、

一、武烈河下流地域、設定低溢流式堰堤、謀武烈河一帶之湖水化、而爲西湖式水鄉、

二、承德市街周圍之山岳、設定全山連結之自動車路、而各山岳編入公園地、斷行植樹開拓新名勝、爲近代的觀光市之對照、

三、由承德市街至溫泉之區間、新設大道路、又利用溫泉之一部、新設置溫泉旅舍、以遊覽地之完備、

四、舊名所之保存及修理、

五、留意市街地區之產業文化、助長承德特有之設施、期絢爛的產業、並美術工藝品之發展、

六、觀光的設施之擴充、謀狹斜街之美化、並進步的工作、

市內小廟宇

又轉步而一巡市街、街區確不完備、舊來之觀光與市素質、自呈表現、假令比南滿一般滿人家屋、承德市內者、有建築上之技巧調和、則房頂上各有燒炕用煙筒、比南滿之煙筒爲雅趣的調和、是等小部技巧者、自有承德之古都的特質、故自古來、承德市街與離宮之關係、優美精巧發達之跡、不難窺知、現離宮、八大觀以外、市內廟宇、頗多、文廟、關岳廟、城隍廟、文昌廟、火神廟、土地祠、財神廟、斗姥宮、三官廟、酒仙廟、娘娘廟、五火神廟、清眞寺、海雲寺、魁星樓、九華山寺、而此等廟宇、比於各地機構雖不大、但構伐均整頓、悉係藝術建築、是爲承德之一特色、比各地端正細美、廟貌莊嚴、頗備高佳氣象、承德之廟宇、新市街之建設上、要留意之點、存該事實之調和也、

新商工市街

承德治安、現在以滿日軍完全維持之、故承德一面爲軍隊官衙街、市內日人經營之喫茶店、酒場、咖啡店、飯館、料理店等甚多、承德市內商店街者、滿日商雜居、依最近人口統計、發展狀況如左、

△戶口人口總數
戶數　八五八五戶

景況繁榮、此日爲紀元節、故休息之兵士、身穿新軍服遊行者多、呈和親交歡之巷、漫步街頭、滿日軍兵士並市民之通行旺盛、爲舊年關意外之情景、市內歡忭情景橫溢、今觀承德市內日人商賈繁榮之情態、離宮旱河間之街上、主要商工業者櫛比、此中飯館咖啡店等、主要者如左、

△咖啡酒場

凱歌(火神廟街)、好養軒(火神廟街)、金鈴(二仙居街)、酒場三輪、(火神廟街)、可奈里也(火神廟前、)

△日本式割烹店

北海(西大街)、千鳥(火神廟街)、和可松(西大街)、萬里(西大街)、加茂川(火神廟街)、東京庵(西大街)、大陸、曾已達十餘店、以知承德發達之過程、爲旺盛的繁榮、此種發展進出、爲意外之事實、查承德滿日雜居、恰如日俄戰後之奉天城之繁榮狀態、故今後日人之定居營業問題、不難窺知、市街發達、亦有變遷、市街之發達、現在滿街與驛站之連絡等必然要研究解決、然到舊市街之區間、爲新文化地帶、觀光價值、依然爲離宮及舊市街一帶地區、倚驛場附近

◇…承德市街火神廟前之牌樓

欲行新都計畫時、附近建設之商業地區、熱河物產館、土產品商社、日本式狹斜街（要最優美的構成）、新工藝品店、歡樂場、劇場、電影等、其他新承德建設上必要之附屬商社、工業品、香木、寶石、柞蠶、絨氈等、謀一大進化、恰以日本之京都、中國杭州之美術工藝進化爲目標、精巧而珍重之逸品、收藏於全市內、是依據西湖杭州之例、蓋該地產出之名產、爲中國古來珍重之工藝品、香木扇子、風景織布、絹布、緞子、竹類、紹興酒、寶石等、爲代表名產、承德並熱河之工藝品、使達該工藝品之域、是爲熱河產業開發上之重要宿題、現省公署驛站內陳列之貨品有一二、然未脫未開拓時代、熱河之珍貴物資悉集於承德、製作各國人垂涎之工藝品、欲發揮熱河工藝美術之眞髓、是吾人之希望也、故工藝獎勵館、工藝指導所等之建設、亦爲新熱河之重大工作、奉天博物館內所藏乾隆帝時代之玉石葡萄之揷屛等之類、爲製作上之好目標、明近代製作伯尼雅木材之利用等、對新時代熱河工藝之助長、爲好對照也、

西店街一瞥

現進出承德之日人商社、亦均期待建設新承德、故務爲承德及熱河文化之進步發達、而民間已新設機關者、有熱河事情研究所、觀光協會、漸呈組織化、承德地圖之出版、名勝案內記之出版、繪畫信片之多種等、皆係承德都市文化開發上之一工作、今一瞥之等承德商工業者現況如左、

△東亞公司承德支店、(火神廟街)、△甘栗太郎北澤洋行承德支店、△(火神廟街)、△稻葉洋行、(火神廟前)、△好養軒賣店、(喇嘛廟後街)、△博多屋商店、(火神廟街)、△生時堂鐘表店(承德宮門口)△京生堂鐘表店、(火神廟街)、△北海屋(火神廟街)、△安川商店、(火神廟街)、△山田商店、(全上)△丸清組、(領事館角)、△神戶屋洋服店、(火神廟街)、△金田洋服店、(火神廟街)、△鼎豐號、(西大街)、△通盛和、(火神廟街)、△永興業、(西大街聚生祥)、△布街、△啓文印刷局(西大街)、△聚源祥、(西大街)、以上不過商店街構成之一部、其他種棧、病院、藥鋪、旅館等甚多、承德行進曲者、現時之承德市街上呈橫溢、爲最興承德商工之發達、爲最旺盛、市街內有地圖之揭出、明示承德警察署制定之車馬價、茲轉載一覽表於左、(起點承德市內中央)

▲洋車

區間	往	往復
市內	一〇	—
由驛	二〇	三〇
由獅子溝	二五	四〇
由飛行場	二五	四〇
由大佛寺	三〇	五〇
由五百羅漢	四〇	六五

▲馬車

區間	往	往復
市內	二〇	—
由站	三〇	五〇
由飛機場	四〇	七〇
由獅子溝	四〇	七〇
由大佛寺	四五	八〇
由五百羅漢	五五	九〇

▲時間制

	洋車	馬車
一時間	三〇	七〇
二時間	五〇	一〇〇
三時間	七〇	一三〇
五時間	一〇〇	二〇〇
一日	一五〇	二八〇

(未完)

在滿日領事等昨在京開懇談會

【新京專電】以金滿領事定期來京爲機會、召開懇談會、于十五日午前十時起、在大使館舉行、由植田大使主辦、澤田參事官、大鷹三浦山本各書記官、奉天宇佐美、哈爾濱佐藤、吉林森岡、間島河村、齊齊哈爾田中各總領事、及全滿各領事出席、先由植田大使致訓辭、次由各領事報告各管內情形、至正午散會、午后續開關於法權撤廢問題及其他主要事項、徑行懇談云、

公主嶺農事試驗場協議事業計畫

【大連】滿鐵自十二日至十五日四日間、在公主嶺農事試驗場開十二年度各農事試驗場事業計畫協議會、世良產業部次長、佐藤農林課長、於十一日赴公云、

北鮮綫改正運費自四月採國綫率

鐵道總局爲全滿鐵道一元化起見、謀北鮮鐵道運費及國綫運費之改正統一、現鮮鐵當局及國綫當局接洽中、已決定原則的條項、自四月新年度觀測實施、而對採用四綫運費、朝鮮側之難點、爲北鮮及連絡近距離運費之問題、總局制定特定運費、以謀緩和之方針、依北鮮綫之採用國綫運費、北鮮經由特產長距離輸送並輸出入貨物輸送、期待異常之低廉便利、速急實施、

北鮮三港均等化實施特定運費制

鐵道總局、隨北鮮綫採用國綫運費、羅津、雄基、清津、三港之均等繁榮爲目標、謀北鮮三港均等特定運費之實施、現在調查研究中、該均等運費基本粁程、定於上三峯清津間百四十粁、已大体決定、隨該三港均等運費實施、經由北鮮貨物、故均等配賦、向三港分配、羅津爲特產物輸出港、雄基爲北鮮一般物資吞吐港、清津爲木材輸出港、基於各港獨立之地位、期待完全發展助長、

德國之滿洲大豆因漲價多使用其他原料

【大連】亘約八個月間、視察歐洲各地、今次歸連之滿鐵混保檢查所長早川國興氏談云、德國使用之滿洲大豆頗爲豐富、尤以油房等、悉希望之、然因外國滙資金薄少、近年滿洲大豆之供給量、漸次減少、且價格亦呈漲起、故不能充分使用、而油脂原料大豆以外、代用品甚多、或德國使用其他原料、會見DOR之後人、而求滿洲大豆之意見、然其未語及何事云、

三姓附近之油母頁岩油調查原料協議會

【大連】調查三江省三姓附近埋藏之油母頁岩油、滿鐵自十二年實施之、十五日佐藤阪谷中西三理事及久保煤礦長等出席、開調查協議會、

條銀標金

倫敦銀塊現行 二〇片八分一
同 遠期 二〇片八分一
紐約銀塊現行 四五仙
孟買銀塊 銀行 四九留比八分三
上海標金 開行 一一五三圓 大價 圓 小價 午前 午後 圓 圓

中外匯兌

美日匯兌 四弗八九仙四分一
美日匯兌 二八弗五六仙
日美匯 買 二八弗八分五 賣 二八弗八分一
美國上海匯 二九弗七五仙
上海東匯 買 一〇〇四圓四分一分 賣 一〇〇四圓一分
上海美匯 買 二九弗四分一 賣 二九弗一六分一
上海英匯 買 一先二片一六分一九 賣 一先二片三二分一九

東京股份市況

	九日閉市	十日開市
新東	一五〇、七	一五〇、七
新鐘	二二八、三	二二八、三
日產	八四、四	八四、四
日魯	八五、五	八[illegible]、六

滿取股份行市

定期交易

	大價	小價
滿取	一三、四〇〇	一三、四〇〇
滿東	一五二、七〇〇	一五二、一〇〇
大新	九〇、〇〇〇	八九、三〇〇
日產	八五、一〇〇	八四、八〇〇
新日產	三七、〇〇〇	三七、〇〇〇
五品	一五、八〇〇	一五、八〇〇
豆新	二〇、九〇〇	二〇、九〇〇
日石	九一、五〇〇	九一、五〇〇
同新	六五、〇〇〇	六五、〇〇〇
日魯	七〇、五〇〇	七〇、五〇〇
郵船	三五、六〇〇	三五、六〇〇
鐘新	二三七、〇〇〇	二三七、〇〇〇
毛綫	二二、五〇〇	二二、五〇〇
同優先	六〇、八〇〇	六〇、八〇〇
滿鐵	四八、二〇〇	四八、二〇〇
新滿鐵	三六、三〇〇	三六、三〇〇
電電甲	三二、二〇〇	三二、二〇〇
電電乙	三二、二〇〇	三二、二〇〇
瓦斯	六八、〇〇〇	六八、〇〇〇
滿化	五〇、五〇〇	五〇、五〇〇
東拓	二四、四〇〇	二四、四〇〇
烟草	一四、四〇〇	一四、四〇〇
土木	一三、九〇〇	一三、九〇〇
土地	一〇、三〇〇	一〇、三〇〇
鞍山	二六、〇〇〇	二六、〇〇〇
滿興	五九、六〇〇	五九、六〇〇
滿業		

▲長期交易

	現行	先物
滿鐵	六〇、八〇〇	六一、一〇〇
新滿鐵	四八、三〇〇	四八、一〇〇
電電甲	三六、四〇〇	三六、五〇〇
電電乙	三二、三〇〇	三二、五〇〇
新東拓	二六、〇〇〇	二六、二〇〇
豆新	二一、〇〇〇	二一、二〇〇
五品	一五、八〇〇	一五、九〇〇
滿服	一三、三〇〇	一三、四〇〇

各地豆糧

大連

●大豆(百斤、鈔票價)(現行)

現帶袋	七二二
不帶袋	
二月底	七一三
三月底	七一八
四月底	七二五
五月底	七三〇
六月底	

●豆餅(壹塊、鈔票價)(現行)

現行	二二〇
二月半	二一八五
三月半	二一九〇
四月半	
五月半	
六月半	

●豆油(壹斤、鈔票價)(現行)

現行	二四一〇
二月半	二三四五
六月半	

●大連麻袋(每枚金票價)

現行	四九〇
一月底	
二月底	五〇〇
三月底	五〇七
四月底	五〇九
五月底	

哈市

●大豆(壹布特國幣價)(現行)

現貨	
七月卯	
八月卯	
九月卯	
安數	万
二月半	
三月半	五四一
四月半	五四四
五月半	

●小麥(全上)(行)

二月半	
三月半	七三六
四月半	七四二
月半	

●奉天城內錢鈔

現大洋 金票
鈔票換現大洋 一、〇六五
天津中交票 現洋
現洋票匯上海 一、〇五一
天津票匯現洋 一、〇五二

亨得利 鐘表眼鏡行
奉天大西門裡亨得利鐘表眼鏡行
奉天城內中街亨得利鐘表眼鏡行

敬送
遺精早洩 健忘不孕 腎虧腦弱 神秘古方 〇〇
並贈靈藥 賜函索圖 不取分文
照方配服 能使思想敏捷 精關强固 容顏潤美
神效驚人 各界取方剪報函索即寄
◎上海虹口塘山路中國腎腦病院 (奉天)

敬送遺精早洩秘方
不取分文 治遺精早洩陽萎不育百發百中 治愈已達數千人皆有來函證明 各界欲索此方請剪報向上海法租界霞飛路和合坊七十四號張
◎世德堂函索即寄
世德堂主人張雲山啓(審三)

聲明盒樣紀念贈伍萬盒

買一盒送一盒勿失良機
▲黑色固腎丸主治▼
先天不足、腎經虧損、房勞過度、夢遺滑精、精液缺乏、精冷精清、子嗣艱難、陽萎不舉、房事早洩、年老精衰、夜多小便、陽萎短小、精神困倦、頭暈眼花、耳作蟬鳴、動心跳、動作氣喘、四肢無力、舉凡背痛骨痛風濕、腰酸頭痛、筋骨痛、節痛腎虧、朝遇常出凉汗、凡由腎經發生各症、服之非常有效、如無病常服、滋質強壯、精神充足、永保無腎虧之虞、如患腎虛陽萎之人、早服一日全愈、此藥性質和平、毫無流弊、效力偉大、百發百中、一患病購服一試、方知言之不謬、
定價每盒國幣一元 半打國幣五元六

[illegible]

各大商埠均有代售
駐新京西四馬路南拐角 瑞華氏葯行
駐哈道外十六道街 瑞華氏藥房

小孩專門的傷風解熱藥

歐音

傷風眞可怕
傷風是萬病的起原。
小孩發熱、尤不可粗心、倘誤調理、危險萬分、給吃安全「歐音」速治最妙。
小孩勿給大人的解熱劑、須以小孩專用的解熱藥「歐音」、其味適口、小孩樂用、吃後解熱彷彿潮落、即可解脫危態。

主治 小孩的傷風、發熱、流行性感冒、麻疹、肺炎、百日咳及其他一般熱症
効能 奏効神速

藥價 金一毛、金三毛、金五毛、金一元

總發行處 大阪 丹平商會藥房
代售處 東京 日本賣藥會社
同 大連 井上誠昌堂
同 奉天 佐藤廣濟堂
同 新京 新京藥品會社
同 吉林 新井藥房

天地各埠大藥房有售

454

兜安氏馳名藥膏

靈驗出手意外

毋使疥癬疹癩膿瘡面疱痔瘡蟲咬及其他皮膚病貽患閣下請即日購買兜安氏馳名藥膏一盒此膏乃最佳之品功效迅速有口皆碑

上海江西路四八九號兜安氏西藥公司啟

藥房均售

味の素

(味之素)

調味精粉　素食必備

蔬菜作湯肴、清淡而滋養如加入少許味の素則更鮮美可口其味無窮矣。

(C—514)

新京辯理士律師周易義受任常年法律顧問並警告各偽冒查二妙堂友于氏監製香墨之商標工廠啓事

敬啓者本律師於康德四年一月一日受任查鋅然君所開設駐奉徽州查二妙堂友于氏墨莊之常年法律顧問該莊之查二妙堂友于氏監製之商標業經本辯理士代理於特許發明局註冊近查有偽冒該商標之商品茲警告各製造偽冒商標商品之工廠倘再繼續製造偽冒商標之商品本律師當盡依法保障之責

新京辯理士律師周易義事務所　西四道街十四號

聘請常年法律顧問啓事

敬啓者本莊於本年一月一日聘請新京律師辯理士周易義先生爲本莊常年法律顧問以後有冒仿本莊商標者完全由周易義先生依法保障特此聲明

駐奉徽州查二妙堂製墨廠啓　奉天買記胡同二號

徽州查二妙堂友于氏駐奉製墨工場開張營業廣告

本號自先曾祖友于公於清道光間始籾墨業于申江嗣分支店于蘇州寧波等處發售香墨及輕膠墨汁貨眞價實四海馳名尤其滿洲全國紳商軍學各界無有不知友于氏金不換墨爲文房之至寶也不料邇年以來人心不古冒牌仿造充斥於市緣其貨劣價低得以魚目欺人致用者不明眞相反覺物品之不良有礙本號聲譽實非淺鮮今本主人有鑒及此特在奉天買記胡同門牌二號添設新場就地製造本服務社會之精神抱薄利多售之宗旨特行遴選上料加工監製務使一條一品精益求精俾惠顧者眞偽立辦以酬主顧樂用之雅意藉抱本號過去之光榮現已妥託各省縣鎭著名文具書坊及洋雜貨店均有代售敝號眞品此後凡蒙賜顧者請向上列各號購買試用須認明包內附有商標註冊證者方是友于氏眞正牌號如無此證者則係奸徒假冒混冲幸勿受愚恐未周知特此敬告

本主人查鋅然謹白　奉天買記胡同二號

為何阿司匹靈功效特別靈速

惟有片上有拜耳十字商標之真正拜耳阿司匹靈能立治頭痛傷風風濕等症一經置入水中二秒鐘內立能溶解故服用以後亦立起治療作用解除病痛特別靈速務請購買此種溶解迅速治療迅速之二片裝或二十片裝真正阿司匹靈萬勿接受冒牌貨品因冒牌貨品藥味不佳溶解遲緩有害無益也

BAYER

拜耳

大前門

無上上品

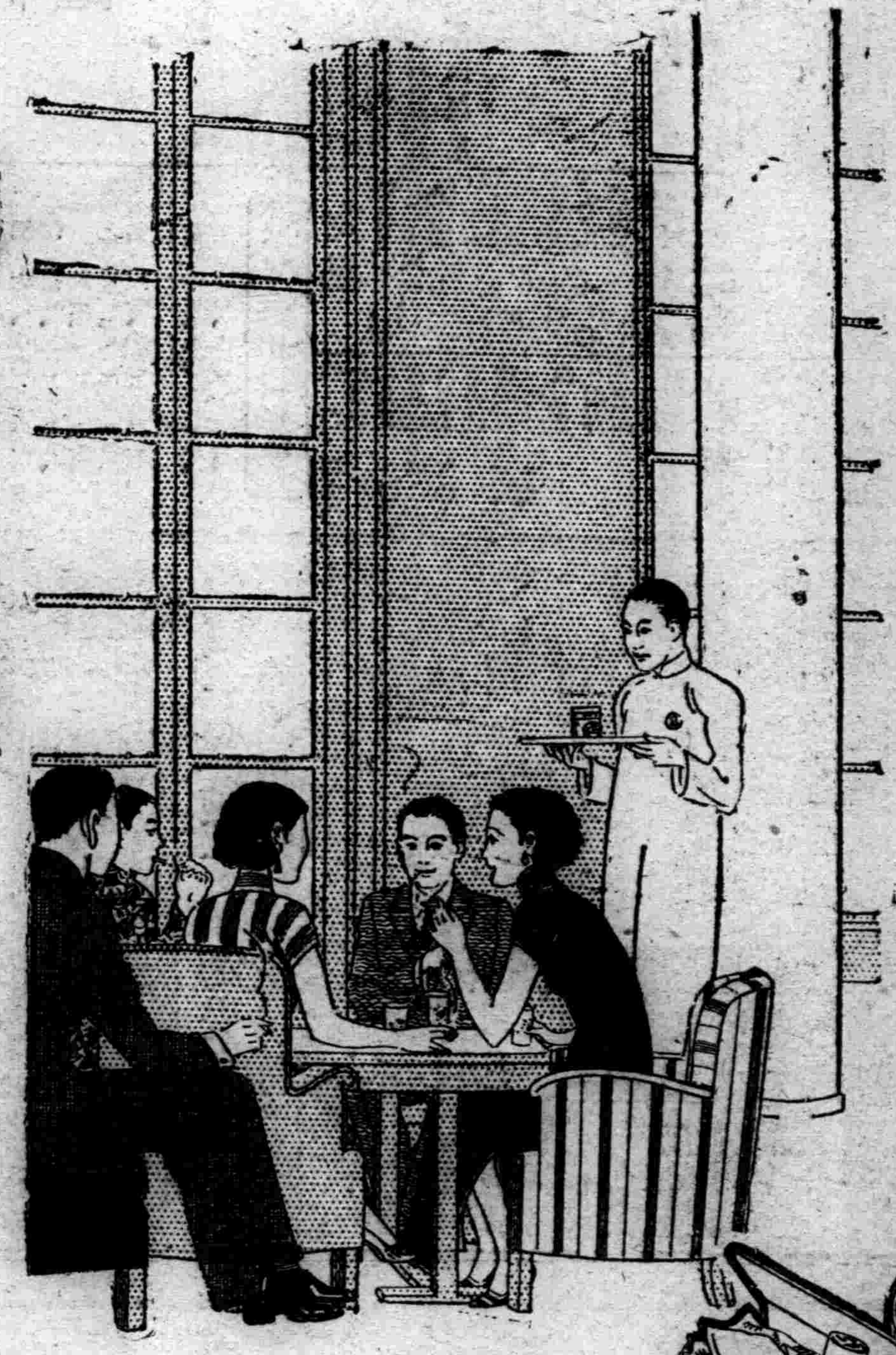

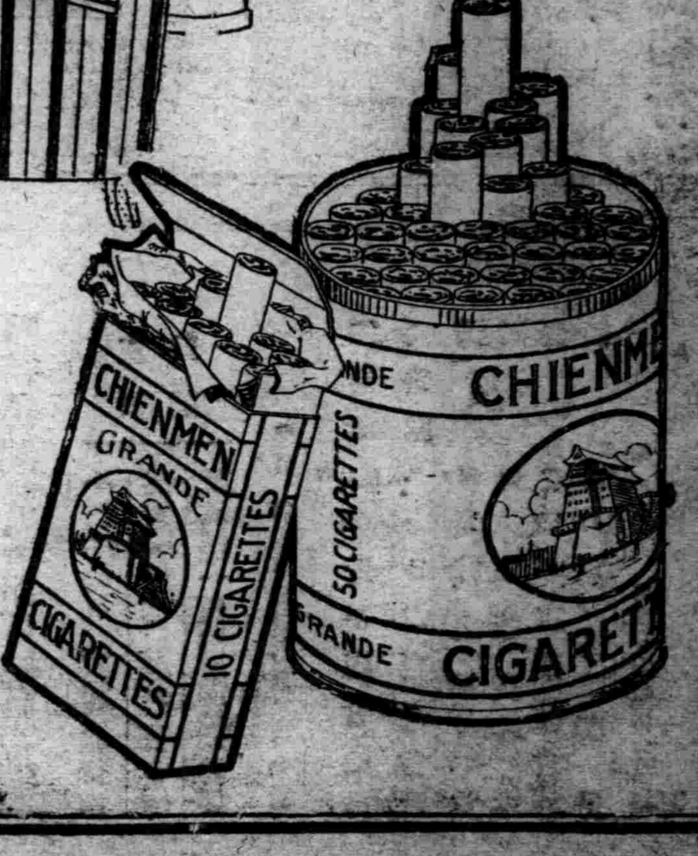

漂亮士女都愛吸大前門

CD-341